



関ヶ原中学校卒業式 卒業生答辞

広報

# せきがほら

4

2008 APR.

No.525

## もくじ Contents

- 下水道を知ろう ..... P2
- 税務課からのお知らせ ..... P3
- J-ALERT運用開始 ..... P4
- 犬の登録と狂犬病予防注射のお知らせ ..... P5
- 保健衛生だより ..... P6・7
- 関ヶ原病院からのお知らせ ..... P8・9
- 消防団の再編成について ..... P10
- できごと ..... P11
- クローズアップ ..... P12
- スポーツ少年団だより ..... P13
- できごと ..... P14・15
- 戸籍の窓 ..... P16



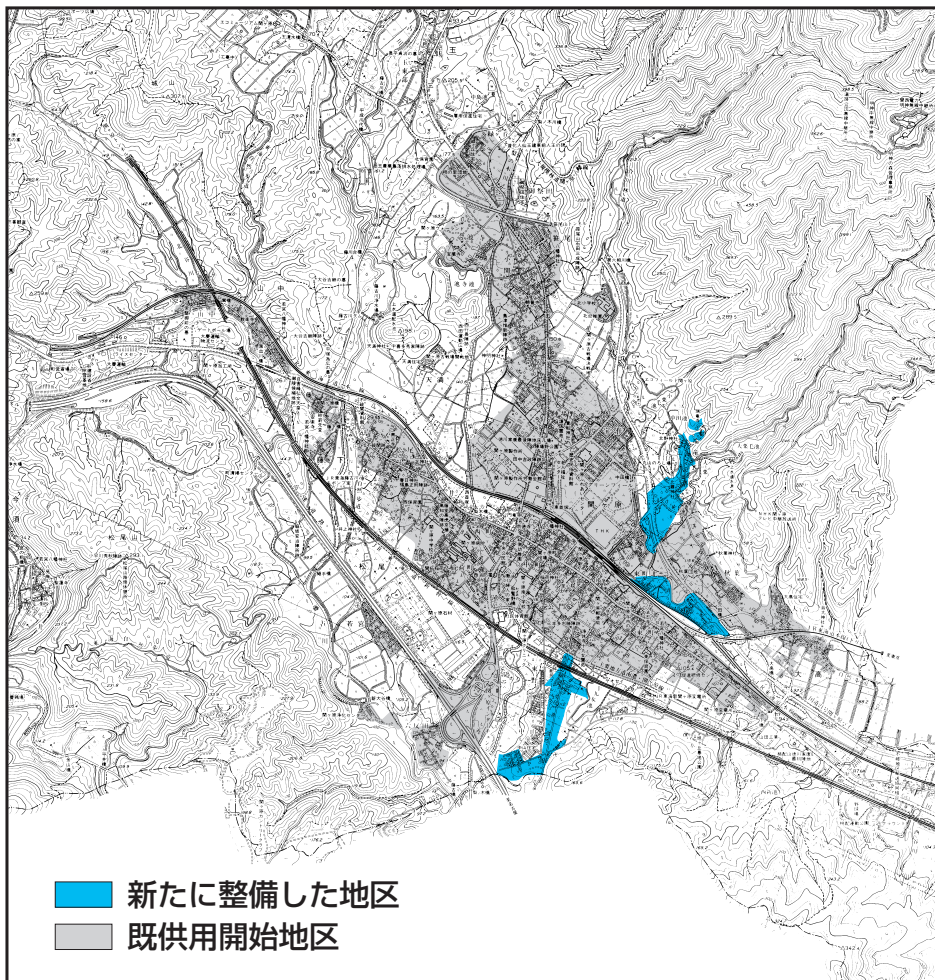

# 下水道 を知ろう

問 役場 水道環境課  
43-3053

No.1

関ヶ原町では、河川・水路等の公共用水域の水質保全と、快適な生活環境をつくりだすために、下水道事業を進めています。関ヶ原町の公共下水道は平成4年に着手し、平成10年に供用を開始しました。以降、整備地域を拡充していきます。今回は、使用地域をお知らせするとともに下水道使用開始までの流れを紹介します。

○下水道を使用できる地域が広がりました。

平成19年度においても、公共下水道を使用できる地域(供用開始地区)がさらに広がりました。

この地域(上図参照)にお住まいの方は、供用開始の告示から水洗化する義務が生じます。現在単独浄化槽を使用されているご家庭は、告示から1年以内に、汲み取り便所のご家庭は3年以内に各家庭の汚水(し尿、雑排水)をつなぎ込む工事をしていただくこととなります。

今回の地区を含め、供用開始されている地区の皆さまは、関ヶ原町が指定している排水設備指定工事店(5月号掲載予定)を利用して一日も早くつなぎ込み工事をしてください。

今後も認可区域内を計画的に順次整備してまいりますので、交通規制等でご迷惑をおかけしますが、地域全体の環境美化のためご理解とご協力をお願い致します。

## Q1 下水道の役割とは?

### 環境の改善

日常生活や産業活動などから排水された汚水は、下水管を通じて終末処理場へ流されるので、道路側溝や水路からの悪臭や蚊・ハエの発生を防ぎ、快

適な環境になり、伝染病の予防にも役立ちます。

### 水洗トイレの使用

個人で管理しなければならない浄化槽を必要としない水洗トイレが使えます。

### 川の水がきれいに

最近の水質汚濁の原因である家庭排水・工場排水などの汚水は終末処理場で清浄しますので、昔のようにメダカやどじょうなど魚や貝が住める美しい川になります。

## Q2 下水道使用開始までの流れは?

- ① 下水道供用開始
- ② 指定工事店に見積もり・工事依頼
- ③ 水道環境課に申請
- ④ 排水設備工事開始  
(個人負担となります)
- ⑤ 排水設備工事完了・役場による検査
- ⑥ 下水道使用開始

5月号では、排水設備指定工事店などを紹介する予定です。



平成20年度の町税の納税通知書を順次お手元へ送付致します。納期限を過ぎると、督促手数料などが加算されます。納め忘れないようお願い致します。

|              |        |
|--------------|--------|
| 納税通知書発送(予定)日 |        |
| 固定資産税        | 4月16日  |
| 軽自動車税        | 4月16日  |
| 町・県民税        | 6月13日頃 |

### 固定資産税とは

固定資産税とは、毎年1月1日に、土地・家屋・償却資産を所有している人が納める税金です。1月2日以降に該当資産の所有者が変更になっても、その年の固定資産税を支払う義務が生じます。

#### ○税額の算出方法

固定資産を評価し、その価格を決定し、その価格をもとに、課税標準額を算定します。

課税標準額×税率＝税額

(※関ヶ原町の税率は1.4%です)

となります。お手元に届きまし

た課税明細をもとにご確認ください。  
○免税点  
町内に同一人が所有する土地、家屋、償却資産のそれぞれの課税標準額の合計が次の金額に満たない場合には、固定資産税は課税されません。

土地・・・30万円  
家屋・・・20万円  
償却資産・・・150万円

### 固定資産(土地・家屋)の縦覧

町内の土地、家屋の固定資産税の納税者は、町内の土地、家屋の価格を縦覧することができます。

#### 縦覧期間

4月1日(火)～4月30日(水)  
土・日・祝祭日を除く

#### 場所

役場 税務課

縦覧に必要なもの

○本人の場合

印鑑

○代理人の場合

委任状、印鑑

※電話による、価格等の問い合わせにはお答えできません。

### 軽自動車税とは

軽自動車税とは、4月1日現

在に、原動機付自転車・軽自動車・小型特殊自動車・二輪の小型自動車などを所有している登録名義人が納める税金です。  
4月2日以降に該当車を手放されてもその年の軽自動車税を支払う義務が生じます。  
また、現在所有している該当車が使用不能場合でも、廃車手続をしないと軽自動車税は課税され続けます。手続は忘れずにお願致します。

### 町税等の納付は 便利な口座振替で!

町税等の納付には便利な口座振替がお勧めです。一度手続されますと、翌年度以降も継続されます。忙しくて納めに行けない、納付を忘れてしまうことなどがなくなりますので、ぜひご利用ください。

#### 口座振替手続

役場、町内の各金融機関に備え付けてあります「町税等口座振替納付依頼書」に必要事項を記入のうえ、直接金融機関にお申し込みください。役場では受付けることができません。

#### 取扱金融機関

- ・大垣共立銀行
- ・十六銀行
- ・西美濃農業協同組合
- ・ゆうちょ銀行

## 平成20年度の町税等納期限日

|                      | 4月 | 5月 | 6月 | 7月 | 8月 | 9月 | 10月 | 11月 | 12月 | 1月 | 2月 | 3月 |
|----------------------|----|----|----|----|----|----|-----|-----|-----|----|----|----|
| 固定資産税                | ○  |    |    | ○  |    |    |     |     | ○   |    | ○  |    |
| 住民税                  |    |    | ○  |    | ○  |    | ○   |     |     | ○  |    |    |
| 軽自動車税                | ○  |    |    |    |    |    |     |     |     |    |    |    |
| 国民健康保険料、<br>上水道使用料など | ○  | ○  | ○  | ○  | ○  | ○  | ○   | ○   | ○   | ○  | ○  | ○  |

※○印の月の末日が納期限日となっております。末日が土・日・祝祭日の場合は翌日が納期限となります。

※その他料金については、納付書等をご覧ください。担当課にお問い合わせください。

# J・A・L・E・R・T(全国瞬時警報システム) 4月1日より関ヶ原町内で運用開始!

4月1日よりJ・A・L・E・R・T(全国瞬時警報システム)が町内の防災行政無線を使用して情報をお伝えすることができるようになりました。

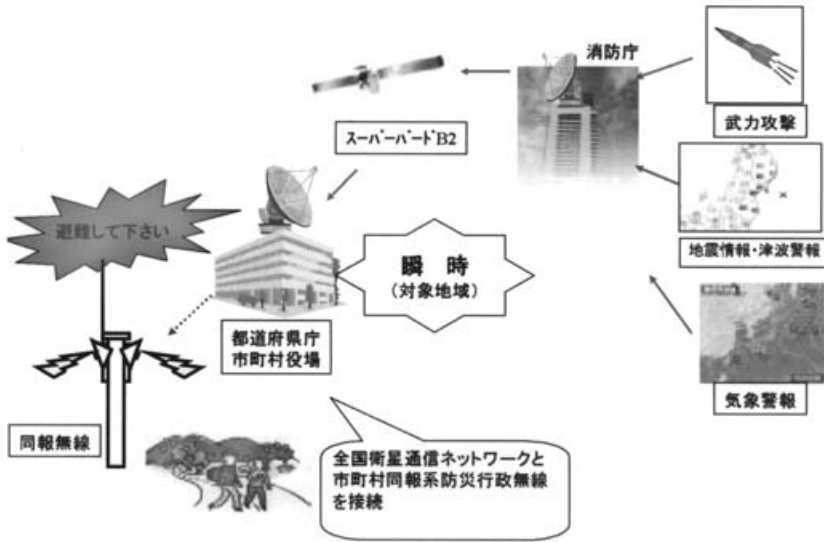

## J・A・L・E・R・Tとは?

「J・A・L・E・R・T(全国瞬時警報システム)」とは、弾道ミサイル発射情報、緊急地震速報等といった、対処に時間的余裕のない事態に関する緊急情報を、国が人工衛星を用いて送信し、町防災行政無線から、サイレン(通常の火災時などのサイレンとは異なる特殊警報音が吹鳴します。)や音声放送で住民に緊急情報を瞬時に伝達し、早期の避難や被害の最小化に役立てようとするものです。

## 具体的にどんなときに流れるの?

- ・ 国民保護(武力攻撃事態等) 弾道ミサイルの飛来、航空攻撃、大規模テロ等。
- ・ 緊急地震速報 「震度5弱」以上の地震が予測される場合。
- ・ 震度速報 「震度5弱」以上の地震が発生した場合。

## 緊急地震速報とは?

地震波の特徴を利用して、大きい

## 屋外(街)では

ブロック塀の倒壊等にご注意  
看板や割れたガラスの落下にご注意し、ビルのそばから離れる



## 家庭では

頭を保護し丈夫な机の下などに隠れる  
あわてて外へ飛び出さない



な揺れが到達する前に、地震が発生したことをお知らせする情報です。平成19年10月1日より開始されましたが、今回J・A・L・E・R・T(全国瞬時警報システム)の整備により町防災行政無線から情報をお伝えすることができるようになりました。緊急地震速報は、情報を見聞きしてから地震の強い揺れが来るまでの時間が数秒から数十秒しかありません。その短い間に身を守るための行動を取る必要があります。「周囲の状況に応じて、あわてずに、まず身の安全を確保する」ことが基本です。

## 自動車運転中は

あわててブレーキをかけない  
ハザードランプを点灯し、揺れを感じたらゆっくり停止



## 山やがけ付近では

落石やがけ崩れにご注意

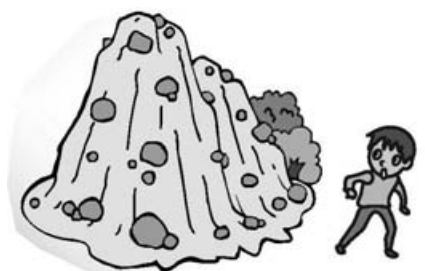

## 問

4 役場  
3 1 総務課  
1 1 1 生活安全係  
0

平成20年度

# 犬の登録と狂犬病予防注射のお知らせ

問 役場 水道環境課 環境衛生係  
答 43-3053

## ○平成7年度以降に犬を登録された方

ワクチンの有効期限が1年間であるため、毎年1回の狂犬病予防注射が義務付けられています。注射に際しては必ず案内ハガキを持参してください。このハガキは、7年以降に登録したことを証明する大切なものです。

案内ハガキのある犬については、登録は必要ありません。

**料 金** 一頭につき **3,070円** (注射料金2,520円、注射済票550円)

## ○犬を新しく飼われた方

生後91日以上の子犬は、登録と狂犬病予防注射が必要です。

**料 金** 一頭につき **6,070円** (登録料金3,000円、注射料金2,520円、注射済票550円)

## —— 狂犬病予防注射日程表 ——

| 月 日   | 曜日 | 実施場所        | 時 間         |
|-------|----|-------------|-------------|
| 4月24日 | 木  | 野上精米所       | 10:00～10:30 |
|       |    | 東町東保育園      | 10:50～11:30 |
|       |    | 陣場野老人福祉センター | 13:00～13:30 |
|       |    | 小関集落センター    | 13:50～14:20 |
|       |    | 玉北部集落センター   | 14:40～15:10 |
| 4月25日 | 金  | 新明旧小林分校     | 10:00～10:30 |
|       |    | 今須生活改善センター  | 10:45～11:15 |
|       |    | 松尾不破の関資料館   | 11:30～12:15 |
|       |    | 関ヶ原町民体育館    | 13:45～15:00 |

## ○注射・登録料金支払い時のお願い

会場内は混雑しますので、できるだけ釣り銭のいらないようにしてください。

## ○都合により最寄りの会場で注射を受けられない場合

動物病院で必ず注射を受けてください。案内ハガキは、動物病院へ必ず持参してください。

## ○犬の死亡・犬の所在地が変わった場合

市町村へ届け出ることが義務づけられています。

関ヶ原町ではポイ捨てなどによるゴミの散乱及び犬猫のフン公害を防止し清潔な町づくりを目指す「まちをきれいにする条例」が改正され、平成19年4月1日より、犬猫のフンを回収しない等、飼い主の責務を遵守しない場合において、2万円以下の罰則規定が設けられました。

飼い犬を公共の場所で散歩、運動させる時にはフンの処理用具を携行し、飼い犬のフンは飼い主の責任で回収・処理してください。

みなさんひとり一人の心がけが大切です。  
みんなできれいな街づくりを目指しましょう。



## 4月より妊婦健康診査の助成を拡大します

関ヶ原町では、すこやかな妊娠と出産のために、下記のとおり妊婦一般健康診査と妊婦超音波検査の助成を大幅に増加します。妊婦健診は、お母さんとおなかの赤ちゃんの健康を守り、妊娠が順調かどうかチェックするためのものです。安全なお産のため、定期的に妊婦健診を受けましょう。



| 種類                | 従来      | 平成20年度より |
|-------------------|---------|----------|
| 妊婦一般健康診査受診票（初回検査） | 1枚      | 1枚       |
| 妊婦一般健康診査受診票       | 1枚      | 4枚       |
| 妊婦超音波検査受診票        | 35歳以上1枚 | 2枚       |

各受診票により助成が受けられる項目は受診票の裏面に明記されています。明記された項目以外に医師が必要と認めた検査を実施した場合は、その費用は自己負担となりますのでご注意ください。また転出された場合は、受診票はご使用になれません。転出先の保健センター等で交付を受けてください。

※平成19年度に母子健康手帳の交付を受け、出産予定日が4月1日以降の方は、妊娠週数に応じて、受診票を追加交付いたします。対象となる方には個別通知致します。

## 新生児聴覚検査費助成事業について

新生児聴覚検査は、聴覚障害を早期に発見し、できるだけ早い段階で適切な療育を受けられるようにするため、新生児を対象に行う「耳のきこえ」の検査です。検査を受けるか否かは、保護者の自主的な判断によります。

関ヶ原町では、4月よりこの聴覚検査に要した費用の助成を行います。検査費の助成額は、受診した年度に準じた金額となります。平成20年度受診分については、3,700円を限度とした金額となります。検査費がこれに満たないときは、その額とします。

申請書は、母子健康手帳交付時にお渡しします。助成金の申請は、検査受診後、助成金申請書に新生児聴覚スクリーニング検査結果票（写）と新生児聴覚検査に係る領収書（写）を添えて、住民課又は健康増進センターに速やかに提出してください。助成金の申請は、検査受診後6ヶ月以内をお願いします。

※平成19年度に母子健康手帳の交付を受け、新生児聴覚検査を4月1日以降に受診された方は、助成の対象となります。申請書は、やすらぎにて交付致します。

## どんな検査なの？

- ・生後数日目ごろのお子さんに、自然睡眠中に頭に専用の器具を貼りつけて、ささやき声くらいの小さな音を聞かせて、音が聞こえたときに出る脳波の一種を検査する方法です。自動聴性脳幹反応（自動ABR）で行ないます。検査に要する時間は数分間で、痛みは伴いません。また、薬も使いません。
- ・検査の結果「Refer（要再検）」となった場合は、岐阜県の指定する精密検査実施機関に紹介しますので、安心して検査を受けていただけます。※この検査で「パス（Pass）」した場合でも聴覚の正常を100%保証するものではありません。また、その後の成長の過程で聴覚に障害が起きる場合もあります。

## 麻しん風しんの定期予防接種の対象者が新たに追加されます

平成20年4月1日～平成25年3月31日までの5年間、麻しんと風しんの定期予防接種対象者が現行（第1期：生後12ヶ月以上24ヶ月未満、第2期：幼稚園児）に、第3期：中学1年生相当と第4期：高校3年生相当が加わります。

麻しんは症状が重く、合併症により死に至るケースもあります。麻しんは感染力が強く、集団で流行すると社会的影響が大きくなります。ひとり一人が予防接種を受け、麻しんにかからない、麻しんをひろげないようにしましょう。

対象の方には、予診票を個別通知致します。通知が届きましたら、町内の委託医療機関に各自で予約をしていただき予防接種を受けてください。

予防接種に関するお問い合わせは、やすらぎ 保健師までお願いします。



## 家族の健康カレンダー 4月

|      | 内容                  | 日時                                | 会場                 | 対象者              | 備考                                       |
|------|---------------------|-----------------------------------|--------------------|------------------|--|
| 母子関係 | お子さん何でも相談<br>母乳相談   | 11日(金) 午前9時30分～午前11時00分           | 保健福祉総合施設<br>[やすらぎ] | 希望者              | 母子健康手帳 母乳相談のみ予約制です(保健師まで)                |
|      | キッズピクス              | 15日(火) 午前9時30分～午前11時30分           |                    | 2歳児(未就園児)とその保護者等 | 運動のできる服装、水分(お茶、水等)、手作り手帳                 |
|      | BCG予防接種             | 午後1時15分～午後1時30分                   |                    | 3か月～6か月未満児       | 母子健康手帳                                   |
|      | 3種混合予防接種            | 15日(火) 午後1時40分～午後2時00分            |                    | 3か月～90か月未満児      |  |
|      | 1歳6か月児健診            | 22日(火) 午後1時30分～午後2時00分            |                    | 平成18年8月・9月生れ     | 問診票、母子健康手帳、目と耳のアンケート(3歳児健診のみ)            |
|      | 3歳児健診               | 午後2時00分～午後2時30分                   |                    | 平成17年2月・3月生れ     | 3歳児健診は尿検査を実施します                          |
| 成人関係 | 健康短期大学<br>オリエンテーション | 9日(水){午前9時00分～<br>10日(木){午後1時00分～ | 保健福祉総合施設<br>[やすらぎ] | 申込者              | 貯筋、血液さらさら、シルバーピクス、本気で3kgスリム、ヨガ教室に申し込まれた方 |
|      | ヨガ教室                | 18日(金) 午後1時00分～午後3時30分            |                    |                  | 運動のできる服装、水分(お茶、水等)、バスタオル                 |
|      | 貯筋教室                | 23日(水) 午前9時15分～午前12時00分           |                    |                  | 運動のできる服装、靴、水分(お茶、水等)、タオル                 |
|      | 血液さらさら教室            | 23日(水) 午後1時00分～午後3時45分            |                    |                  | 運動のできる服装、靴、水分(お茶、水等)、タオル                 |
|      | 右脳活性化教室             | 24日(木) 午前10時00分～午前11時30分          |                    |                  | 音楽療法、受講料5,000円                           |
|      | シルバーピクス教室           | 30日(水) 午前9時15分～午前12時00分           |                    |                  | 運動のできる服装、靴、水分(お茶、水等)、タオル                 |
|      | 本気で3kgスリム教室         | 30日(水) 午後1時00分～午後3時45分            |                    |                  | 運動の出来る服装、靴、水分(お茶、水等)、タオル                 |

# 関ヶ原病院からのお知らせ



## 入れ歯の正しい取り扱い方について

歯科口腔外科 副部長 佐木宏吉

診療中に患者様からの問い合わせの多いテーマの中で今回は「入れ歯の正しい取り扱い方」について記載させていただきます。入れ歯の使用経験が長い患者様におかれましても、間違った使い方をされている方は多いと言われています。せっかく入れ歯を歯科で作製しても、その使用方法が間違っていると、十分入れ歯が機能しないだけでなく、義歯性口内炎、腫瘍などの原因となったり、歯周病を進行させて残存歯の寿命を縮めてしまいます。そこで今回は当科で入れ歯を装着された患者様に配布しております『部分床義歯の使用説明書』《有床義歯の調整・指導についてのガイドライン（日本歯科医師会）を患者様用に改編》を添付しましたので、義歯を使用中の方は御一読いただき、義歯の取り扱い方について確認されてはいかがでしょうか。なお、「部分床義歯（ぶぶんいれば）の使用説明書」、「総義歯（そういれば）の使用説明書」は当科外来にて配布しておりますのでお気軽にお申出ください。

### 部分床義歯（ぶぶんいれば）の使用説明書

部分床義歯を装着された患者様は、以下のような使用方法と注意事項を守って使用して下さい。

#### 1 食事の仕方に関する留意事項

- (a) 義歯には不向きな食物（もち、ガム）がありますので義歯を入れてなれるまでは避けましょう。
- (b) 義歯では前歯での噛み切りが困難です。少し横から食べ物を入れて臼歯部で噛み切りましょう。
- (c) 義歯の表面に食片が残っていることがあるので、食後は必ずして清掃しましょう。

#### 2 義歯への慣れについて

- (a) 熱感や違和感があるときには、暫くはらずして再び装着し、繰り返しながら装着している時間を長くしましょう。
- (b) 舌で義歯をもてあそばないようにならしましょう。
- (c) 最初は食べやすい食物を選び、小さくして食べましょう。
- (d) 両側で同じように咬むことに努めましょう。
- (e) 最初は発音しにくいことがあるので、声を出して本を読む訓練をしてみましょう。

#### 3 苦痛時の対応について

- (a) 圧迫感がある場合には時々はずして再び装着しましょう。
- (b) 痛みがある場合には義歯をはずしておきましょう。
- (c) ただし来院日の朝からは、当たっている場所がわかりやすいように、装着しましょう。

うに、装着しましょう。

- (d) 長く装着しないでおくと、残存歯が移動して義歯が入らなくなりますが、注意しましょう。もし入らなくなってしまう場合は、無理に押し込もうとしないでかかりつけの先生に相談しましょう。

#### 4 義歯の清掃について

部分入れ歯の清掃が不十分ですと、残存歯が虫歯になったり、歯周病になりますので十分な清掃が必要です。

- (a) 流水下で、歯ブラシ、義歯ブラシを使用して義歯を清掃しましょう。（バネの部分や、残存歯に接する部分は特に留意して清掃して下さい。）
- (b) できれば義歯清掃剤のご使用をお勧めします。
- (c) 研磨剤が入った歯磨きの使用は義歯が傷むので、やめましょう。

#### 5 口腔内の清掃について

毎食後および就寝時には必ず歯磨きをしましょう。（義歯に接する部分は特に入念に行ってください。）

#### 6 義歯の着脱法について

- (a) 無理な力をかけずにゆっくりと着脱して下さい。
- (b) 途中まで入れて噛み込んで入れることはしないで下さい。

#### 7 就寝時の義歯の扱い方について

- (a) 原則的に就寝時には義歯をはずしましょう。
- (b) はずした義歯は清掃し、水中に保管しましょう。

### 8 以後の通院について

義歯を長く良い状態で使用するには定期的な診査、調整が必要です。

- 9 調整、治療が終了後、使用中に異常がございましたらかかりつけの先生に相談しましょう。

## 4月より小児科休診

先月の小児科受診患者さんは日平均2.5人、今年度上半期平均2.8人、同前年上半期平均6人と昨年より大きく減少しています。今、小児科は岐阜大学病院より週3日午前診療の非常勤医師にて対応していますが、管内の小児医療環境は、一昨年小児科クリニックが開院し、小児救急・入院医療は大垣市民病院が対応されることで充足されつつあります。当院での小児科医師の確保は当面難しい状況であり、今後は管内小児医療連携に頼り、当病院の小児科診療を4月より休診させていただきます。

関係各位には大変ご迷惑をお掛け致しますがご理解とご協力をよろしくお願い致します。





整形外科 副部長 久島 泰仁

骨粗しょう症の治療はこの10年ほどで劇的に変わり、きちんと治療を受ける人では、ほとんど背中が曲がっていないのを食い止めたり、脚の付け根の骨折を減らすことができるようになりました。これらは寝たきりの予防や、介護の必要な人を減らす重要なポイントです。

この劇的な変化のきっかけとなったお薬は「骨吸収抑制剤」と呼ばれますが、その中でも「ビスフォスフォネート剤」という種類のお薬が最もよく使われています。このお薬は、おなか

が空っぽのときに飲まないと吸収が悪くて効果が出ないため、通常朝起きてすぐに飲んでいただきます。たくさんの人々に使われているうちに、最近になって一部の方に問題が生じていたことがわかりました。

このお薬を飲んでいる人が歯槽膿漏（しそうのうろう）になったり歯が悪くなったり抜いたりしたとき、あごの骨に悪影響が出て治療に苦労することがあります（顎骨壊死といえます）。

が必要になったりして寝たきり、あるいは誰かに介護してもらわないと生活できなくなったりするのも怖いことだと思います。

「顎骨壊死」は予防が大切です。そういう意味でも、歯の健康を保つことの重要性を再確認しましょう。そして、しっかりと食べることは、骨を丈夫に保つことももちろん、健康な体を維持する基本だと思えます。

すでに朝一番で飲むお薬を飲んでいない方は、ぜひ歯科受診して、歯の健診を受けましょう。

また、骨粗しょう症の危険の高い方は、あらかじめ歯の健診を定期的に受けましょう。特に問題が無いと思っている方でも、たとえば誕生日ごとに健診を受けてはいかがでしょうか。

【参考】骨粗しょう症になりやすい方

- ・閉経後の女性
- ・血縁者に脚の付け根の骨折ないし背中丸い人がいる
- ・70歳以上
- ・お酒を一日2合以上飲む
- ・喫煙者
- ・糖尿病がある
- ・ステロイド剤を飲んでる
- ・ほとんど家の中で生活している



●国保 関ヶ原病院の外来診察と担当医師（平成20年4月）

※内科（ ）は、4月1日～4月13日の担当医師を表しています。

| 診療科名等   | 月     | 火        | 水           | 木                        | 金       | 土                 |                         |
|---------|-------|----------|-------------|--------------------------|---------|-------------------|-------------------------|
| 内科      | 一診    | (斎藤)瀬古   | 瀬古          | 斎藤                       | 瀬古      | 瀬古                |                         |
|         | 二診    | (安藤)斎藤   | 森島          | (安藤)廣瀬                   | (桐井)廣瀬  | 斎藤                |                         |
|         | 三診    | (廣瀬)安藤   | 桐井          | (廣瀬)安藤                   | (廣瀬)桐井  | 森島                |                         |
|         | 五診    |          |             | 2・4 鮎(呼吸器外来)             |         | (安藤)              |                         |
|         | 初診    | (瀬古)森島   | 斎藤          | 桐井                       | (森島)安藤  | 廣瀬                | (安藤) 1・3・5 安藤<br>2・4 廣瀬 |
|         | 午後    | 廣瀬       | 斎藤 森島(女性外来) |                          | 森島      | (安藤) 廣瀬           |                         |
| 外科      | 一診    | 宮        | 浦野          | 宮                        | 宮       | 浦野                |                         |
|         | 三診・処置 | 浦野／松尾    | 松尾／宮        | 松尾                       | 浦野／松尾   | 宮                 |                         |
|         | 午後    | 病棟回診・手術等 | 手術等         |                          | 手術等     | 検査・手術等            |                         |
| 脳神経外科   | 外科・二診 |          |             | 毎週土曜日(午前)                |         | 安藤                |                         |
| 皮膚科     | 外科・二診 | 山中       |             | 毎週月曜日(午前) ※月曜日が祭日の場合は火曜日 |         |                   |                         |
| 泌尿器科    | 午前    | 徳永       | 徳永          | 徳永                       | 徳永      | 徳永                |                         |
|         | 午後    | 手術・検査    | 手術・検査       |                          | 検査      | 手術・検査             |                         |
| 整形外科    | 一診    | 久島       | 楊           | 久島                       | 楊       | 久島                |                         |
|         | 二診    |          | 久島          |                          | 久島      | 久島                |                         |
|         | 午後    | 手術等      | 手術等         |                          | 手術等     | 手術等               |                         |
| 小児科     | 午前    |          |             | 休診                       |         |                   |                         |
| 眼科      | 午前    | 堀        |             | 堀                        | 堀       | 小國                |                         |
|         | 午後    |          | 手術等         |                          |         |                   |                         |
| 耳鼻いんこう科 | 午前    |          | 久世          |                          |         | 1・2 林<br>3・4・5 横山 |                         |
| 歯科      | 午前    | 佐木       | 佐木          | 佐木                       | 佐木      | 佐木                |                         |
|         | 午後    | 佐木       | 佐木          |                          | 病棟住診・手術 | 佐木                |                         |

※担当医等は都合により変更となる場合があります。 ※耳鼻いんこう科、呼吸器外来の1～5はその週を表しています。  
 ※歯科へ午後、予約外受診される場合は、電話にて確認をお願いします。(手術・健診などにより午後休診になる場合があります)  
 ※透析患者さんの回診等のため、泌尿器科の診察は午前9時30分開始となります。  
 ※女性外来は、午後2時～4時健診室にて診察を行います。(完全予約制) ◎急患の場合は、随時診察を行います。(TEL43-1122)  
 ※整形外科二診(火・木・金)の診察は午前9時～10時のみとなります。  
 ※都合により休診になる場合があります。

4月1日より

## 関ヶ原町消防団を 再編成いたしました

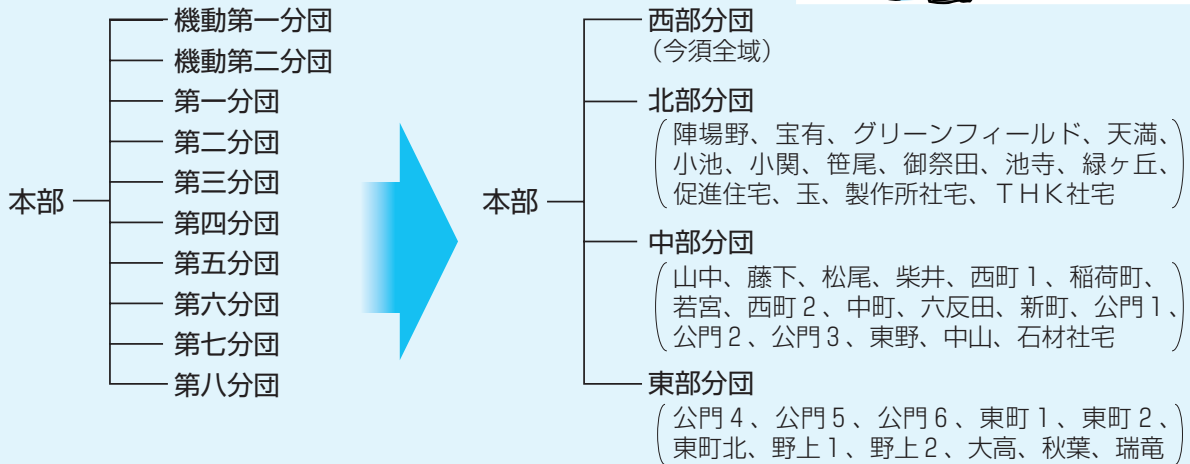

今回の再編成により、消防力の充実強化を図ると共に、今まで抱えてきた多くの問題が解決し、関ヶ原町の防災に対する啓発及び安全に従事できることと思っております。各地区の消防車等はそのまま維持していきます。

今後とも皆様のご理解とご協力をよろしくお願いいたします。

## 消防団員募集!



関ヶ原町消防団ではただいま団員を募集しています。消防団とは地域に密着した防災機関として幅広い活動を行っています。関ヶ原町消防団では現在109名の消防団員が、それぞれ本業を持ちながらも地域の安心・安全のために活躍しています。消防団に興味のある方や、参加してみたい方は、お住まいの地区の消防団員や西消防署までお問い合わせください。みなさんの参加をお待ちしております。



## 春の全国交通安全運動

4月6日(日)～4月15日(火) スローガン：地域ぐるみで守ろう 子どもとお年寄り

子どものために、家族で自宅周辺の危険箇所の確認を!!



4月10日は「交通事故死ゼロを目指す日」です。みんなで交通事故のない社会を築きましょう!

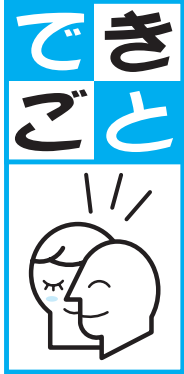

## エコミュージアムで

### 昆虫講座開催

3月8日(土)エコミュージアム関ヶ原で昆虫講座が開催されました。朽ち木からクワガタムシの幼虫や玉虫などを見つけては子どもたちから楽しそうな歓声があがっていました。自然と直接ふれあうことで、子どもたちにはたくさんのおもしろさを感じてほしいと思います。



▲昆虫講座にて



## ママ・パパ・おじいちゃん

### 交流会開催

3月6日(木)にやすらぎ健康増進センターにおいて、プレママ・ひよこママ交流会が開催されました。音楽グループ、ヴァーチエによるミニコンサートなどが行われました。西保育園さきりん組の園児のみなさんも参加して、みんなで楽しい時間を過ごしました。



▲ミニコンサートの様子

## 関ヶ原町選挙管理委員会が 岐阜県選挙管理委員会表彰を受賞

関ヶ原町選挙管理委員会が第21回参議院議員通常選挙において岐阜県選挙管理委員会表彰を受賞しました。今後もより効果的な選挙啓発の進め方について理解を深め、地域における明るい選挙推進運動の活性化を図っていききたいと思っています。

## 街角案内所オープン

4月1日に関ヶ原駅前にある、街角案内所がオープンしました。今年も多くのお客様のみなさんに町内各地の観光案内をします。



▲昨年の開所式の様子

## 歴史民俗資料館からの お知らせ

- 歴史民俗資料館入館者数  
2月 980人
- 関ヶ原史跡ガイド(現地案内実績)  
2月分 4人
- 12日 垂井町短歌クラブ様
- 29日 松尾信行様  
(関ヶ原史跡案内事務局扱)
- 企画展  
「影の軍団―関ヶ原謀略戦―」開催中

関ヶ原ふれあいセンターからの

## お知らせ

### おはなし原っぱ

4月12日(土)  
午前10時30分～午前11時

内容  
ことばであそぼ ちもちも  
ねえ、おきて  
担当:手作りクラブ

4月26日(土)  
午前10時30分～午前11時

内容  
大型絵本 ぐりとぐら  
新聞紙でカブトをつくろう  
担当:ばんびーなの

## 本のリサイクル市開催のお知らせ



図書館で保存期間の過ぎた雑誌や、みなさんに持ち寄っていただいた本をご自由にお持ち帰りいただけます。

開催期間:4月27日(日)～5月6日(火)(休館日をのぞく)

時間:午前10時～午後5時

会場:ふれあいセンター・創作室

※初日のみお一人10冊まで。

※一度お持ち帰りになった本は返却できません。

## 不要本募集のお知らせ



本のリサイクル市に提供していただける本を募集しています。

ご家庭で不要になりました本を、開催日まで、図書館カウンターまでお持ちください。

※百科事典・問題集・学習参考書は除外とします。

※リサイクル市で残りました本の処理は、図書館に一任していただきます。

※引き取りは無料です。

あなたの本に新しい読み手を!ご協力お願いします。



# 「心の切り絵」

切り絵作家

増田清一ますだせいいちさん



▲作品の説明をする増田さん

今回は、稲荷町に在住の切り絵作家、増田清一（晴風）さんを取材させていたいただきました。

海外での芸術賞も受賞されている増田さんは、50歳で日本国有鉄道を退職され、それ以後約30年創作活動に取り組んでみえますが、ここまでほぼ独学でやってこられたと話され大変驚きました。入門書を読んだり、中国での伝統的な切り絵（紙）などを見学して勉強されたというところです。また、お元気な今の様子からは想像もできませんが、過去には脳梗塞による言語障害や半身不自由となられたり、胃癌による胃の切除など大病を患われましたが、切り絵への情熱や周囲の協力に

よりそれらを乗り越えることができた増田さんは振り返ります。  
現在大垣市などでも切り絵を指導している増田さんは、地元関ヶ原南小学校に月2回ほど子どもたちに切り絵を教えてみえます。子どもたちの中には全国切り絵コンクールで最優秀賞を受賞されたお子さんもみえます。また、その年に関ヶ原南小学校を卒業する子どもたちに切り絵を贈っています。今年は達磨大師の切り絵を贈るそうです。毎年違う題材を扱い、もう20年近くも贈ってみえます。一枚一枚丁寧に作られた切り絵には、【七転八起】何度失敗しても、あきらめ



▲数々の作品を手にする増田さん

ずに立ち上がって、努力してほしいというメッセージがこめられています。

増田さんは創作活動される際、自宅のアトリエにこもられるそうです。朝食、昼食、夕食や喫茶店で一服

する以外は、ほとんどこのアトリエにこもって創作活動に没頭されています。一度創作活動を始めると時間がどれだけあっても足りないかと増田さんはおっしゃいます。創作中は奥さんのよし子さんでさえ、入ることが出来ないそうです。そんなよし子さんは、親子甲冑制作保存会の会長を務めてみえます。増田さんが切り絵の創作活動に没頭する間、よし子さんは甲冑制作に取り組んでみえます。

増田さんは「私の切り絵は、心の切り絵。一枚一枚すべての切り絵に思いがあるのです。その思いがないと絵自体に深みも出ないし、見る人の心にも響かない。」と語られました。81歳になられた



▲七転八起の切り絵

増田晴風さん。これからもお元気で新しい作品を世に出してほしいものです。



▶創作活動をする増田さん



▲仲むつまじい増田さんご夫妻

# まちづくりはあなたが主役です。 教育委員会・中央公民館主催講座を一部紹介します。

ふるさとの歴史や文化を学び心と暮らしを豊かにする講座・教室（一般向け）

|                                      |           |                |        |
|--------------------------------------|-----------|----------------|--------|
| ふるさと関ヶ原歴史講座                          | せきがはら史跡講座 | せきがはらピギナーズ歴史講座 | 成人大学   |
| せきがはら歴史オープン講座（現地研修、中山道歴史ハイキング、山城を歩く） |           |                | パソコン講座 |

子どもたちの心を豊かにし、たくましくする講座・教室（青少年向け）

|                |              |  |                |
|----------------|--------------|--|----------------|
| 青少年ふるさと歴史ガイド講座 | 親子甲冑製作教室     | 夏休みこども歴史教室                             | わくわくチャレンジせきがはら |
| 子どもアート教室       | ふれ愛関ヶ原手話サークル | 少年少女体験教室<br>（伊吹山登山、施設めぐり、ボート、星空観察、スキー） |                |

今年度の新設講座です。気軽に参加してみませんか。詳しくはガイドブックをご覧ください。

|  |  |
|--|--|
| せきがはらピギナーズ歴史講座<br>7月、8月に2回                 | 関ヶ原へ引越してきたり、嫁いできて、まだ関ヶ原のことをあまり知らない方に来ていただきたい講座です。関ヶ原合戦や壬申の乱について、簡単に、わかりやすく学べます。  |
| 夏休みこども歴史教室<br>夏休み中に2回                      | 夏休みを利用して小学生の子どもたちが歴史を楽しく学ぶ講座です。1日目はアニメによる関ヶ原の歴史。2日目は史跡オリエンテーリングを行います。            |
| せきがはら歴史オープン講座<br>中山道歴史ハイキング 野上宿<br>11月（予定） | 野上の『しゃもじ塚』にはある言い伝えがあります。ご存じですか？中山道沿いには古くからの伝説が残る場所が多くあります。今回は野上宿近辺にある史跡や伝説を訪ねます。 |

## スポーツ 少年団 だより

### バレー大好き 関ヶ原バレーボール少年団



関ヶ原バレーボール少年団、通称「関ヶ原ラビッツバレー」は、平成16年4月に結成し、今年で4年目を迎えました。「ラビッツ」とはうさぎ、子沢山のうさぎのようにバレーボールが好きなきな子供達が、沢山増えるようにと願いを込めて名付けました。

しかし、「ラビッツ」と願いを込めたのですが、団員数はこの三年間で三分の一以下になってしまいました。そこで7月に関ヶ原町バレーボール協会の御協力を頂き、バレーボールの楽しさを知ってもらおうと「バレーボール教室」を企画し開催しました。又、後援会からの勧誘活動を行い、8月から5人の新しい仲間が増えて現在は15人で活動中です。3月1日には、スポーツ少年団入団募集に合わせ、体験入団を実施し6人の子供達が訪れてくれました。

私達の団では、子供と親と指導者が共に歩む姿勢を大事にしています。そして思いやりの心を持った優しい子供

達が増える事を願い、バレーボールが好きなきな子を増やしたいと思って活動しています。体育館には、子供達の笑顔と真剣に取り組み姿があります。そして六年生になる頃には、苦しい時お互いに励ましあったり、称えあったり出来る心を持つようになり、試合では小学生ながら見る人を引き付ける感動プレーが生まれるようになります。私達の団では、チームプレーを通して仲間を助ける心を持つ事により、人間として必要な「集団の中の協調性を養う」事を目的に、感動出来るプレーを目指しています。

私達の団は、西濃小学生バレーボール連盟主催の試合に出場しています。又、視野を広げるために岐阜県内を初め、愛知・三重・滋賀県の友好チームとの交流会も積極的に行っていきます。皆の楽しい行事として、春は苺狩り、夏は合宿、秋はみかん狩り、親子バレー大会を行っています。練習は毎週水曜日・金曜日の夜と土曜日の午後、町民体育館で練習していますので是非見に来てください。

最近、複数の団員から「バレー大好き」という声がよく聞こえてきます。その様な言葉を聞いて、とてもうれしく思います。そして団員・後援会・指導者が一体となった活動が成果として現れて来ているのを実感しています。スポーツ大好きなきな子供達のために関ヶ原バレーボール少年団はこれからも活動を続けて行きます。

<http://www.hp.nix.com/home/rabbits2005/>  
（関ヶ原ラビッツの活動はホームページも御覧に各れます。）

## 自衛隊幹部候補生募集

問 防衛省自衛隊岐阜地方協力本部  
大垣地域事務所

☎ 73-1150

🌐 <http://www.mod.go.jp/pco/gifu/>

■ 幹部候補生とは、陸・海・空自衛隊の中核を担う人材を養成するコースです。

■ 約1年間の教育を終了すると3尉(幹部)に任官します。

### ■ 受付期間

4月1日～5月12日(締切日必着)

### ■ 応募資格

#### ○ 一般・技術幹部候補生

日本国籍を有し、平成21年4月1日現在、22歳以上26歳未満の男女(20歳以上22歳未満の者は大卒(見込含む))(大学院修士取得者は28歳未満)

#### ○ 歯科・薬剤科幹部候補生

日本国籍を有し、平成21年4月1日現在、20歳以上30歳未満の男女で専門の大学卒業者(見込含む)薬剤科は20歳以上26歳未満の者(薬剤修士取得者は28歳未満)

### ■ 試験

第1次試験 期日 5月17日、18日  
(18日は飛行要員のみ)

試験場 受付時にお知らせします。

## 国家公務員募集

問 人事院中部事務局

☎ 052-961-6838

🌐 <http://www.jinji.go.jp/saiyo/saiyo.htm>

人事院は平成20年度中に次の採用試験を行います。申込用紙・受験案内は郵便でも請求できます。詳しくは人事院中部事務局にお問い合わせください。

### ■ 受付期間

◇ I種：4月1日(火)～4月8日(火)

◇ II種：4月11日(金)～4月22日(火)

◇ III種：6月24日(火)～7月1日(火)

### ■ 受験案内等の配布開始日

◇ I種、II種：2月1日(金)

◇ III種：5月12日(月)

**エコミュージアム**  
**関ヶ原今月のイベント**  
 TEL 43-5724

### ■ ギャラリー

木の実・草の実クラフト展

～かわいくて暖かな世界をあなたに～  
4月2日(水)～4月29日(火)

## 名阪近鉄バスダイヤ改正について

問 名阪近鉄バス  
乗合バス営業部

☎ 81-3326

3月17日(月)より名阪近鉄バスのダイヤが改正されました。(大垣関ヶ原線)詳細については名阪近鉄バス乗合バス営業部までお問い合わせください。公共交通機関をみんなで利用しましょう。

## 駐輪場が新しくなりました

問 役場 総務課

☎ 43-1110

関ヶ原駅東にある駐輪場が4月より新しくなりました。放置自転車等を撤去し、木造作りの天候に左右されない駐輪場となりました。どうぞご利用ください。

日頃より駐輪場をご利用の方には、工事中大変ご迷惑をおかけしました。



▲ 建設中の駐輪場の様子

## 平成20年5月1日から戸籍の窓口での法律上のルールが変わります

問 役場 住民課 戸籍係 TEL 43-1113

最近、戸籍の証明が他人に不正に取得されたり、他人が虚偽の届出をして戸籍に真実でない記載がされるという事件が発生しています。そこで平成20年5月1日から次のようなルールが法律で定められました。

### ○ 結婚や養子縁組などの届出の際の本人確認などが法律上のルールになります。

結婚、離婚、養子縁組、養子離縁、認知という5つの届出(以下「結婚などの届出」)について、必ず戸籍の窓口に来られた方の本人確認を行うこととなります。そして、届出のご本人であることの確認ができなかった場合には、確認できなかったご本人に対して、「結婚などの届出」が受理されたことを通知することとなります。

さらに、自分自身が窓口に来たことが確認できない場合には、「結婚などの届出」を受理しないように申出をすることができるようになります。

本人確認は、運転免許証、写真付きの住民基本台帳カードなどの書類の提示を受ける方法によって行います。

### ○ 戸籍の証明書を取得する要件や手続などが厳しくなります。

他人の戸籍の証明書を取得するには、自分の権利を行使したり、自分の義務を履行したりするために戸籍の証明書が必要な場合や、国または地方公共団体の手続に戸籍の証明書が必要な場合など、正当な理由がある場合に限ることとなります。そして、そのような正当な理由があることを、請求書に詳しく記載することが必要となります。

また、戸籍の証明書を請求する際にも、必ず本人確認を行うこととなります。本人確認の方法は、「結婚などの届出」の際の本人確認と同じように、運転免許証、写真付きの住民基本台帳カードなどの書類の提示を受ける方法によって行います。さらに、代理人の方が請求する場合は、代理権限等の確認も行うこととなります。

### ○ 不正な手段で他人の戸籍の証明書を取得した者に対して、新たに刑罰が科されることとなります。

## 岐阜労働局からのお知らせ

問 岐阜労働局労働保険徴収室

☎ 058-245-8115

平成20年4月1日から平成20年度労働保険の年度更新が始まります。

昨年は、雇用保険料率の改定の関係で発送が遅れ大変ご迷惑をお掛け致しました。今回は労災保険料率及び雇用保険料率に変更はありませんので、昨年と同様の料率で概算保険料を算定していただきます。

また、今年度も石綿（アスベスト）健康被害救済のための「一般拠出金」の申告・納付が引き続きありますのでよろしくお願ひ致します。

さらに今回の年度更新から一括有期事業の事業（工事）開始が平成19年4月1日以降のものも「一般拠出金」の申告・納付の対象となります。

「一般拠出金」は労災保険適用事業場の全事業主が対象で、労働保険の確定保険料の申告に併せて申告納付していただきますので、ご理解とご協力をお願いします。一般拠出金率は0.05/1000で、たとえば支払い賃金総額が1千万円の場合、1千万円×0.05/1000=500円となります。

なお、申告・納付の手続きは5月20日が期限です。期限までに正しく手続きを終えていただきますようお願いいたします。

詳細は、年度更新申告書に同封のパンフレットをご覧ください。岐阜労働局労働保険徴収室までお問い合わせください。

## 2009年1月、上場会社の株券が電子化されます!

問 日本証券業協会

証券決済制度改革推進センター

☎ 03-3667-4500

(平日 9:00~17:00)

○株券電子化により、上場会社の株券は無効となり、株主の権利は証券会社などの金融機関の口座で電子的に管理されます。

○お手元の株券が本人名義になって

いない場合は、電子化により株主としての権利を失うおそれがありますので、株券電子化の実施前までに名義書換が必要です。

## ご存知ですか？ 自動車保険請求相談センター

問 (社)日本損害保険協会

名古屋支部岐阜自動車保険請求相談センター

☎ 058-252-7513

交通事故に遭われた方のために、専門の相談員・弁護士がご相談に応じます。センターの相談員が相談に当たるとは、電話でも面談でも構いません。弁護士相談を希望する場合は、電話で予約したうえで面談していただくこととなります。(弁護士相談への電話相談は不可) 交通事故に関する専門的知識と深い経験をもったセンターの相談員が、無料で相談に当たります。法律問題を含む高度な相談(過失割合や慰謝料など)は、弁護士が無料で相談に当たります。(要予約) お気軽にご相談ください。

## 「食品表示ウォッチャー」

問 県庁農政課

☎ 058-278-2680

募集資格 県内在住で20歳以上の方  
募集人数 130人(地域バランスなどを考慮し選定)

活動内容 県内の小売店で不適正な

食品表示を見つけたら県へ報告

活動期間 6月~平成21年1月末

申込方法 応募用紙に記入し郵送、ファックス

申込期限 4月11日(金)

応募用紙配布 県庁農政課または各農林事務所

申込先 県庁農政課

## 役場周辺駐車場の使用について

4月5日(土)、6日(日)は伊吹山にて開催される「第1回パナソニックヒルクライム(自転車ロードレース大会)」や、関ヶ原町消防団入団式が開催されるため、役場周辺駐車場が使用できなくなります。役場にご用のある方は、老人福祉センター駐車場をご利用ください。

## 歴史を語る会だより

日時 4月15日(火)

午後1時~午後3時

場所 関ヶ原町中央公民館

テーマ 関ヶ原合戦外伝(その11)

禅僧から戦国大名に

孤児の境遇から禅僧に、そして戦国大名に駆け登った男の物語。

そして栄華の夢は続いたが...

※歴史を学ぶ楽しさ、喜びを味わいましょう。

※新年度会員募集中!

# 4月

大垣ケ〜7.ルテレビ

## 番組のお知らせ

★★新番組★★

OC T 得々ナビ

◇初回・月曜 午後6時10分~ / 再・月~金 午後8時40分~他  
見れば得する“地域密着情報番組”

グルメ・ファッション・カルチャーなど、フリータイムの過ごし方を提案。

お店からのプレゼントや特典もいっぱい。これぞ!クーポンマガジンのテレビ版。

OC T 情報交差点

◇初回・月曜 午後8時~ / 再・火~金 午後8時~他

特集: 3月31日~ 美濃路墨俣宿 おみやげ処紹介

7日~ 垂井町の新鮮卵

14日~ 入園・入学式特集

21日~ もうすぐ! 垂井曳軸まつり 日吉山王まつり

# お子さんの写真を大募集!!

広報せきがはらでは、6月号より新コーナー『わがやのアイドル(仮)』をスタートします。小学校入学未満のお子さんの写真を大募集します。わが家のアイドルを町のアイドルにしてみませんか？

今回は5月号掲載分について募集します。お子さんの写真を4月30日までに、役場 総務課までお申込みください。

- ◇ お子さんの対象は、小学校入学未満のお子さんに限定させていただきます。
- ◇ 写真はプリントされたもの、データどちらでも結構ですが、応募された写真は返却できませんのであらかじめご了承ください。
- ◇ 応募多数の場合は抽選とさせていただきます。
- ◇ 写真に対するコメントなどを30文字以内で添付してください。

みなさんのご応募お待ちしております!!

問 役場 総務課 ☎ 43-1110



関ヶ原南小学校の正面玄関を覆うように咲き誇る桜の木が描かれています。この桜に見守られて入学式を迎えられた方は多いのではないのでしょうか。関ヶ原南小学校は今年度改築され、この見事な風景が見られるのも今年で最後です。みなさんも一度足を運ばれてはいかがでしょう。

作品：増田晴風さん

まちかど  
美術館

住所  
西町一丁目  
揖斐川町

氏名  
富田 智也  
窪田 晴美



★中山 上條 李桜  
★東町一 河内 奏  
★祖父谷 谷口 暖

お父さん 拓生  
お母さん 尚子  
お父さん 尚之  
お母さん 貴久  
お父さん 巖孝  
お母さん 千芳

住所  
あかちゃんの前



戸籍の窓

平成20年2月16日から  
平成20年3月15日までの  
受付分(敬称略)

## ごみ排出量 平成20年2月分

| 品目      | 20年2月の排出量 | 19年2月の排出量 | 比較     |
|---------|-----------|-----------|--------|
| 燃やせるごみ  | 72.68 t   | 72.16 t   | 0.7%増  |
| プラスチック類 | 7.66 t    | 7.21 t    | 6.2%増  |
| 燃やせないごみ | 8.29 t    | 11.23 t   | 26.1%減 |

\*昨年に比べ燃やせるごみとプラスチック類の量が増えています。ごみの減量化にお努めください。

| 住所  | 氏名     | 年齢  |
|-----|--------|-----|
| 門閭  | 片原 房枝  | 92歳 |
| 玉西部 | 兒玉 勇   | 80歳 |
| 東野  | 大井美津子  | 72歳 |
| 新明  | 福島平三郎  | 92歳 |
| 西町一 | 藤塚 辰枝  | 91歳 |
| 野上一 | 南形みかえ  | 96歳 |
| 公門二 | 高木 政一  | 81歳 |
| 中山  | 春日井幸枝  | 75歳 |
| 竹之尻 | 河村 博   | 83歳 |
| 玉東部 | 高木志げ子  | 81歳 |
| 東町二 | 藤田 利江  | 93歳 |
| 池寺  | 日與川たろ子 | 59歳 |
| 野上一 | 岩田 千年  | 87歳 |



## 人口と世帯

平成20年3月1日現在

|     |               |
|-----|---------------|
| 人口  | 8,628人(-10人)  |
| 男   | 4,229人(-5人)   |
| 女   | 4,399人(-5人)   |
| 世帯数 | 2,885世帯(-5世帯) |

## 消防署 平成20年2月分

### ◎救急

|      | 出動件数 |    | 搬送人員 |    |
|------|------|----|------|----|
|      | 今月   | 累計 | 今月   | 累計 |
| 交通   | 6    | 10 | 4    | 9  |
| 一般負傷 | 5    | 10 | 5    | 10 |
| 急病人  | 14   | 31 | 13   | 30 |
| その他  | 3    | 5  | 3    | 4  |
| 計    | 28   | 56 | 25   | 53 |

### ◎火災

|     | 件数 |    | 損害額(千円) |    |
|-----|----|----|---------|----|
|     | 今月 | 累計 | 今月      | 累計 |
| 建物  | 0  | 0  | 0       | 0  |
| 車両  | 0  | 0  | 0       | 0  |
| 林野  | 0  | 0  | 0       | 0  |
| その他 | 0  | 0  | 0       | 0  |
| 計   | 0  | 0  | 0       | 0  |

◎火災時における災害情報はテレホンサービス TEL 24-1090