



鬼はそと〜

▲節分 豆まきで鬼退治！（東保育園）

広報

せきがほら

3

2011 MAR.

No.560

もくじ Contents

- 平成21年度 決算報告 …………… P 2・3
- 平成22年度 補助制度を活用した
事業を紹介します！…………… P 4
- みんなで受けよう！がん検診！！
(保健衛生だより)…………… P 8
- 高齢者の交通安全 ～歩行者編～
(地域包括かわらばん)………… P 14
- 農業委員会よりお知らせ…………… P 15



平成21年度決算が12月定例議会にて可決されました。

皆さんが納めた税金はどのように使われたのでしょうか。一般会計を中心に紹介します。

● 一般会計 ●

歳入総額は38億3,421万4千円で、対前年度比8.6%の減、また、歳出総額は35億1,678万円で、対前年度比12.5%の減となり、実質収支額は3億1,288万6千円の黒字決算となりました。

● 歳入 ●

歳入は、町全体で調達できる町税などの自主財源と国や県から定められた額を交付または割り当てられる依存財源に区分することができます。

自主財源の大半を占めている町税は、約5,000万円減少し、関ヶ原小学校建設事業の完了による教育施設基金からの繰入金が増えたため、自主財源全体で14.5%の減となりました。

依存財源では、地方交付税の対前年度比25.5%増のほか、定額給付金や経済危機対策交付金等の国県の施策により国県支出金が増となったものの、関ヶ原小学校建設事業の完了による地方債の減により、依存財源全体では、1.7%の減となりました。







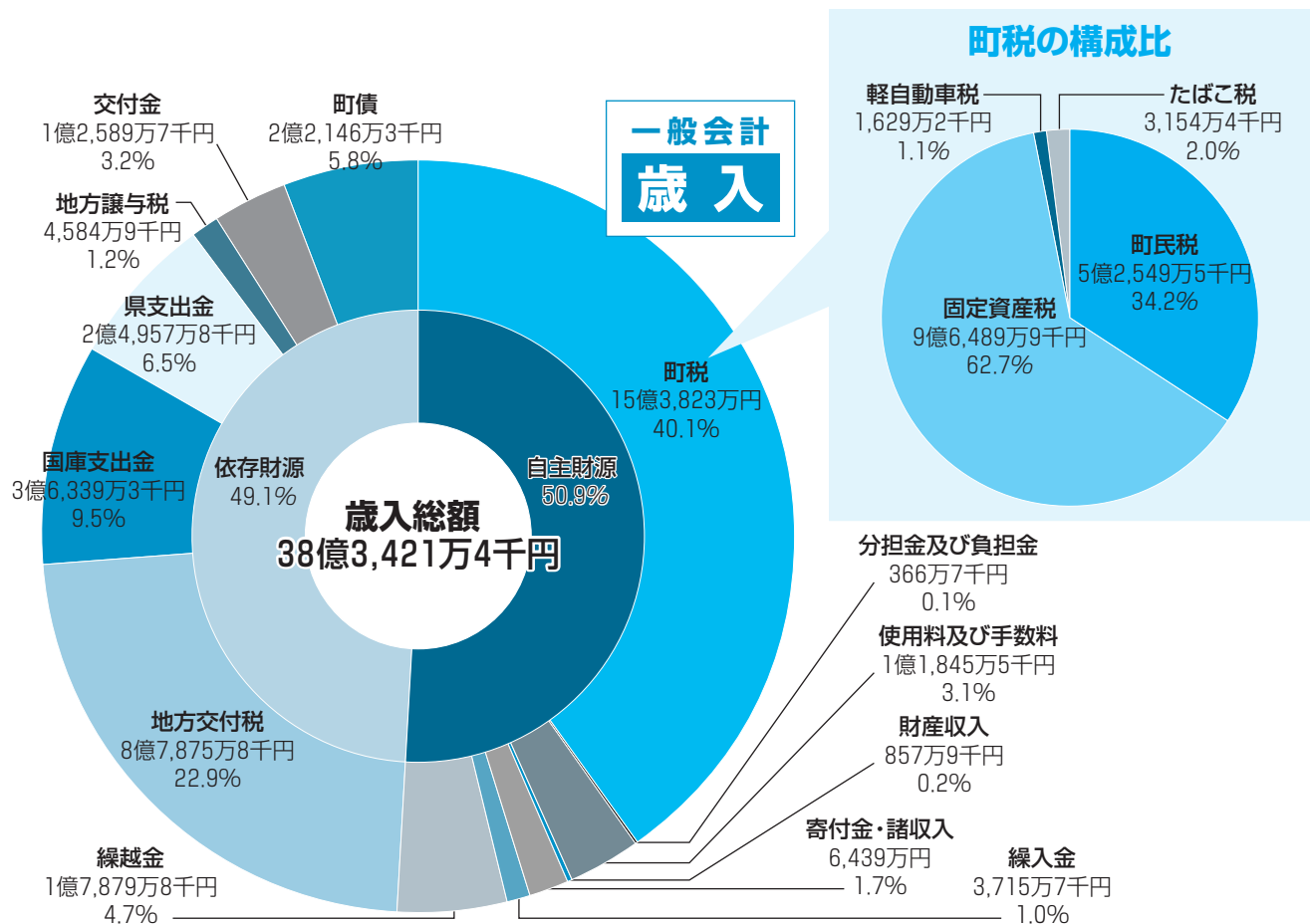

● 歳出 ●

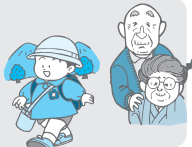
歳出を性質別にみると、義務的経費は対前年度比0.6%の減となり、また投資的経費は関ヶ原小学校建設事業の完了等により68.1%の減となりました。また歳出決算額を行政の目的別にみると、労働費と商工費が緊急雇用創出事業等により大幅な増となりましたが、教育費が関ヶ原小学校建設事業の終了により65.0%の減等となりました。

今後も厳しい財政状況の中、行財政の簡素化・効率化・経常経費の削減・合理化等々を図り、健全財政を維持するため、より一層の努力をしていきます。



町民一人あたりの支出額(目的別) **合計 426,898円**

教育費 学校管理施設費や 社会教育費 49,643円 	民生費 保育費や高齢者福 祉費など 91,588円 	衛生費 ごみ処理費や保健 関係費など 68,901円 
総務費 財産管理の費用など 67,879円 	土木費 道路や公園の整理 費用など 46,104円 	公債費 町の借入金(町債) など 33,976円 
消防費 消防活動費など 24,461円 	農林水産業費 農業・林業関係費 用など 19,247円 	その他 商工費、労働費、 災害復旧費など 25,099円 

平成22年3月31日現在 住民基本台帳人口8,238人より算出

会計別決算額

会計名	歳入額	歳出額
一般会計	38億3,421万4千円	35億1,678万円
特別会計		
後期高齢者医療	9,742万1千円	9,427万8千円
老人保健医療	614万2千円	614万円
国民健康保険	9億6,618万3千円	8億9,390万円
介護保険	5億1,662万5千円	5億10万6千円
介護サービス事業	1億6,118万6千円	1億1,178万8千円
玉農業集落排水事業	2,038万8千円	1,998万7千円
今須農業集落排水事業	5億1,490万2千円	5億1,300万3千円
公共下水道事業	4億4,059万7千円	4億2,970万6千円
企業会計		
水道事業	2億3,132万6千円	2億8,044万5千円
収益的収支	1億7,956万7千円	1億8,703万4千円
資本的収支	5,175万9千円	9,341万1千円
病院事業	24億5,419万3千円	27億2,572万3千円
収益的収支	23億2,876万4千円	25億1,645万3千円
資本的収支	1億2,542万9千円	2億927万円

町の借金(地方債現在高)の推移

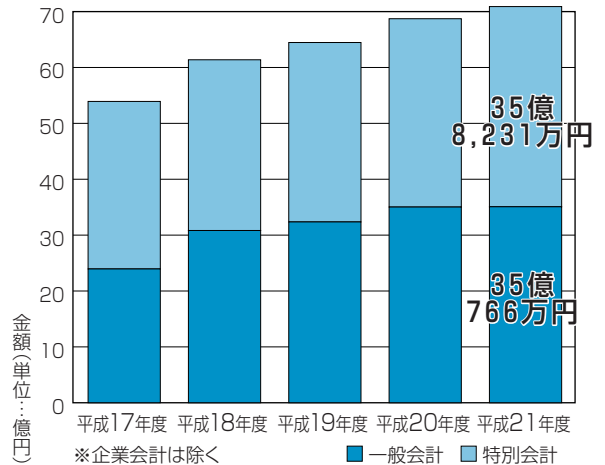

町の貯金(基金現在高)

財政調整基金	4億6,402万6千円
減債基金	5億2,460万9千円
その他特定目的基金	7億8,328万6千円
計	17億7,192万1千円

用語解説

- 一般会計** 福祉や教育、道路の整備など町民の方への基本的なサービスを提供するための会計
- 特別会計** 特定の事業を行う場合に一般会計と区別して経理する会計
- 企業会計** 一般会計やその他の特別会計とは異なり、民間企業と同様の経理を行う極めて企業的色彩の強い会計
- 収益的収支** 経営活動にかかる収支
- 資本的収支** 施設の建設などにかかる収支

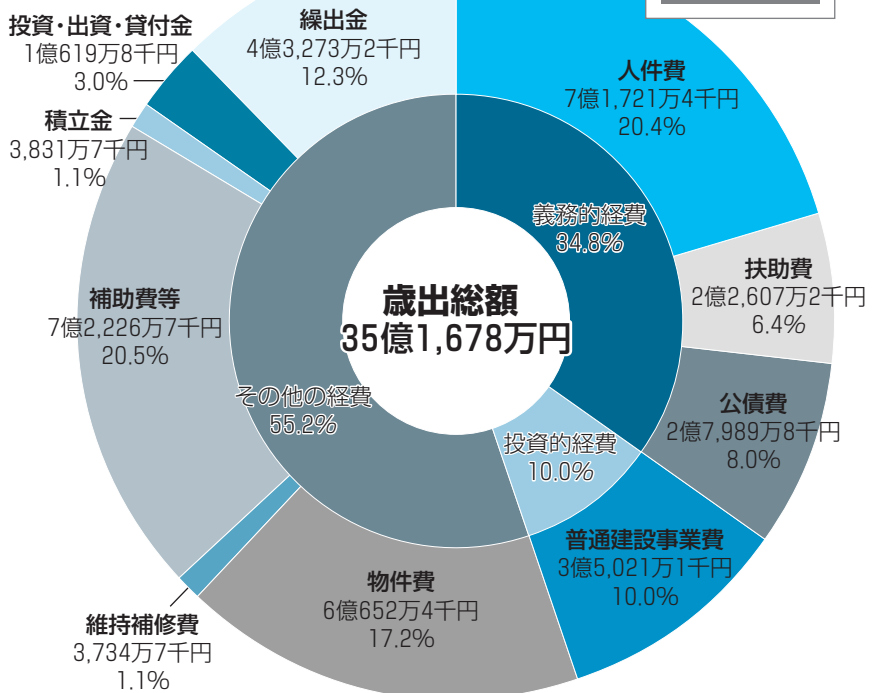

平成22年度

補助制度を活用した事業を紹介します！

ストップ！地球温暖化 役場車庫屋上に太陽光パネルを設置



▲太陽光パネル

町では、国のグリーンニューディール政策の補助を受け、役場車庫屋上に太陽光パネルを設置しました。太陽光発電システムは電力会社とつながっており、太陽光発電で余った電力は電力会社に売ることができます。発電状況や今までの積算量などは、町民ホールに設置したモニターで見ることができます。役場にお立ち寄りの際はぜひご覧ください。

地域グリーンニューディール基金事業

太陽から無限に得ることができ、CO₂を排出しないことなどから、活用が期待されている太陽光エネルギー。その太陽光から電気をつくるのが「太陽光発電システム」です。地球温暖化による大気・海水の温度上昇は、異常気象や生態系の変化など、さまざまな影響を及ぼしつつあります。この地球温暖化に歯止めをかけるため、国では2050年までにCO₂の排出量を現状から60～80%削減することを目標に掲げ、CO₂を排出する化石エネルギーから脱却した「低炭素社会づくり」を進めようとしています。

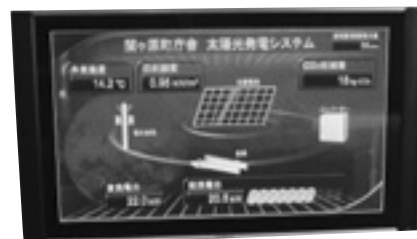

▲モニタリングシステム

アイスクリーム(ジェラート)のお店

やぎ工房 may! may! がオープンしました

岐阜県市町村振興補助金 関ヶ原町アイスクリーム製造所改修工事

岐阜県の補助制度を活用し、昨年9月に耕作放棄地の除草対策と獣害対策のために飼育しているやぎから搾った乳を使ったアイスクリーム(ジェラート)のお店「やぎ工房may! may!」をオープンしました。オープン以来、新聞など、数多くのメディアに取り上げられました。また、ここは歴史民俗資料館や徳川家康最後陣跡など観光地に近く、新たな関ヶ原町の観光スポット・特産品として関ヶ原町をPRすることができました。やぎ乳のアイスクリームのほか牛乳アイスクリームのメニューもたくさん取り揃えています。ぜひ、ご賞味ください。



文化財を火災から守ろう！

1月23日（日）、今須の妙応寺にて消防団により文化財防火演習を行いました。昭和24年1月に日本最古の壁画が描かれた奈良の法隆寺金堂が焼損し、その後も文化財の焼損が相次いだことから、昭和30年に1月26日を「文化財防火デー」と決めました。この日、雪の積もった妙応寺で初期消火・119番通報・消火活動などの演習を行いました。

貴重な文化財を火災から守るために、文化財を管理するだけでなく、地域で力を合わせる必要がありますので、ご協力をお願いします。



〈わくわくチャレンジせきがはら〉 「体育指導員の方に教えてもらったよ」

1月15日（土）、いろいろな遊びを覚えようというテーマで、「キンボール」と「しっぽふみ」を町民体育館で活動しました。昨年度に引き続き、町の体育指導委員の方々のご指導で進めていただきました。「キンボール」では、とても大きなボールをグループ全員で落とさないようにぼんぼんと浮かせながら「オムニキン、赤！」などと、代表の子が掛け声をして飛ばし、言われた色のグループの子たちが落とさないように協力し合ってキャッチしていました。とても寒い日でしたが、聖徳学園大学インターシップの学生さんたちといっしょに元気いっぱい活動をし、最後のあいさつまでやりきることができました。



岡崎市の子どもたちに 雪のプレゼント

2月5日（土）、ゆかりのまち岡崎市に関ヶ原の雪を贈りました。毎年恒例のイベントですが、岡崎の子どもたちにはとてもうれしいプレゼントとなっているようです。この日の早朝から、ダンプカー5台分の約50トンもの雪を岡崎市へ運びました。会場では、雪を待ちかねた多くの子どもたちが集まり、そりで遊んだり、雪だるまを作ったりと大はしゃぎでした。



勇壮な語り太鼓 関ヶ原子ども合戦語り太鼓

1月25日（火）、関ヶ原小学校にて、関ヶ原子ども語り合戦太鼓新春打ち初め会が行われました。迫力ある太鼓と軽妙な歌、語りは、体育館いっぱいに響いていました。卒業を控えた6年生は、この打ち初め会が最後の舞台になります。そして、語り担当の4年生へと引き継がれていきます。関ヶ原合戦祭りや岡崎市の伝統芸能祭にも出演している子どもたちの手によって、関ヶ原の文化を広く伝えていってほしいですね。



みんなこ
はじめよう



平成23年度

関ヶ原町 スポーツ少年団 新入団員募集!!

スポ少に
入ろうよ



スポーツ少年団って?

地域の中で、少年少女が自分たちのグループをつくり、スポーツを中心とした活動をしているクラブです。その目的は、少年少女がスポーツをする喜びをとおして健全な心と健康な体を育てることです。

関ヶ原町スポーツ少年団には・・・

空手道・関ヶ原野球・関ヶ原剣道・関ヶ原バレーボール・関ヶ原ソフトテニス・今須野球・今須剣道・今須バレーボール があります。

入団申込

申込方法や詳細については、各単位団へ直接お問い合わせください。

その他 問い合わせ先

教育委員会 社会教育課内 関ヶ原町スポーツ少年団事務局 ☎ 43-1289 📠 43-5560

スポーツ 少年団 だより

今須バレーボールスポーツ少年団

今須バレーボール少年団は、この1年、13人の団員で活動してきました。

今年度の試合では郡大会では3位・準優勝・優勝、また夏の菊花杯では決勝リーグに初出場と健闘し好成績をおさめてきました。

先日行われた1月16日の県小学生バレーボール新人戦大会西濃予選では惜しくも県大会進出にはなりませんでしたが、代表決定戦まで出ることができましたし、1月23日の西濃新春バレーボール祭では、決勝リーグに進出することができました。なかなか勝てなかったチームが力をつけ、ここまで成長できたのも、後援会の方々の支えや、指導員の方々のご指導のおかげと思っています。



3月には6年生3人が卒団してしまい、団員が減ってしまい寂しくなります。普段から指導員も含め団員同士は仲が良く、家族のような存在です。そんなスポーツ少年団の一員となりませんか?新入会をお待ちしています。



3月1日～
3月7日は

『「消したかな」あなたを守る 合言葉』

春の全国火災予防運動

空気が乾燥し、火災の発生しやすい季節になりました。みんなで火の用心を心がけ、死亡事故や財産の損失にまでつながってしまう火災の発生を防ぎましょう。

住宅防火 いのちを守る 7つのポイント

3つの習慣

- 寝たばこは、絶対やめる。
- ストーブは、燃えやすいものから離れた位置で使用する。
- ガスこんろなどのそばを離れるときは、必ず火を消す。



4つの対策

- 逃げ遅れを防ぐために、住宅用火災警報器を設置する。
- 寝具、衣類及びカーテンからの火災を防ぐために、防災品を使用する。
- 火災を小さいうちに消すために、住宅用消火器等を設置する。
- お年寄りや身体の不自由な人を守るために、隣近所の協力体制をつくる。



野焼きはゼツタイにダメ！ 廃棄物処理法により禁止されています

ごみの野焼きはもちろんのこと、次に示すような焼却も禁止です

- 家庭から出た生ごみ、紙類、プラスチック類等をドラム缶や基準に適合しない焼却炉、ブロック囲い等で焼却する行為
- 庭の剪定枝等の草木を、庭先で焼却する行為

違反行為の罰則規定

5年以下の懲役若しくは1,000万円以下の罰金
(またはこの併科)

野焼き禁止の例外

例外として右記のものが挙げられていますが、むやみに焼却してよいというわけではありません。ごみを燃やすことで、煙や臭いなど周囲に迷惑がかかるだけでなく、ダイオキシン類などの有害物質を発生させ、人体への影響が心配される場合があります。

例外として焼却できる場合でも、住宅地では隣近所に迷惑となる焼却は自粛してください。

国または地方公共団体がその施設の管理を行うために必要な廃棄物の焼却	河川敷・道路側の草焼き
震災、風水害、火災、凍霜害その他の災害の予防、応急対策または復旧のために必要な廃棄物の焼却	災害等の応急対策、火災予防訓練
風俗慣習上または宗教上の行事を行うために必要な廃棄物の焼却	正月の「しめ縄、門松等」を焚く行事、塔婆の供養焼却
農業、林業または漁業を営むためにやむを得ないものとして行われる廃棄物の焼却	焼き畑、畔の草及び下枝の焼却、漁網にかかったごみの焼却
日常生活を営む上で通常行われる廃棄物の焼却であって軽微なもの	落ち葉焚き、たき火、キャンプファイヤー

●消防署 平成23年1月分

◎救急

	出動件数	
	今月	累計
交通	2	2
一般負傷	11	11
急病人	10	10
その他	12	12
計	35	35

◎火災

	件数	
	今月	累計
建物	0	0
車両	0	0
林野	0	0
その他	0	0
計	0	0

◎火災時における災害情報はテレホンサービス TEL 24-1090

みんなで受けよう！ がん検診！！

保健衛生
だより

☎ 43-3201
(健康増進センター)

健康に関するご相談は、
保健師・栄養士までどうぞ。



いま、日本人の2人に1人ががんにかかる時代です。
「がん」による死亡者は年々増加しており、岐阜県では、亡くなった人の約3割が「がん」による死亡です。
がん検診の対象年齢の方は、がん検診を受けましょう！

がん検診の実施方法と検診間隔

詳細は対象の方にお届けする「健康診査申込書」
に同封されている説明書をご覧ください。

岐阜県がん検診受診率
50%達成プロジェクト
「大切な自分のために
がん検診、してみませんか？」



<検診受診の間隔>

早期がんを発見するには、がんの大きさが1cmから2cmの間に見つける必要があります。がんが1cmから2cmに成長するには、その間たった3回の分裂で、時間にしておよそ1年半しかありません…。検診で早期がんとして発見できるのは、このわずか1～2年の間に限られます。

早期発見のチャンスを逃さないために、定期的ながん検診を受けましょう！

胃がん検診



バリウムと発泡剤を飲み、身体
の向きを変えてエックス線撮影
をします

対象者 40歳以上の方、1年毎

大腸がん検診



大腸がん検診検査キットで2日
分の便を採取します

対象者 40歳以上の方、1年毎

肺がん検診



息をとめて
じーっとして

対象者 40歳以上の方、1年毎
(*CT検査は原則2年毎)

子宮がん検診



内診があるので、スカートが
便利です

対象者 20歳以上の女性、2年毎

乳がん検診



乳房のエックス線撮影です

対象者 40歳以上の女性、2年毎
*30～39歳の方は、乳房超音波検
査を受診していただきます。

前立腺がん検診



問診
血液検査

対象者 50歳以上の男性、1年毎

◆◆◆さあ、あなたも 健(検)診を受けましょう◆◆◆

- ◇各種健(検)診の申し込みをお待ちしています。
- ◇健康診査申込書は、主に自治会長様を通じて(一部郵送の方もあります)健診対象者のいらっしゃるご家庭に配布させていただきます。



▲返信用封筒

▲健康診査申込書

希望される検診に○をつけて、やすらぎ・役場窓口か返信用封筒にて提出してください。

提出期限 3月18日(金)

女性の健康週間です 3月1日~3月8日まで

女性が、生涯を通じて健康で明るく充実した日々を自立して過ごすためには、生活の場(家庭・地域・職域・学校)を通じて、女性の様々な健康問題を社会全体で総合的に支援することが重要です。

関ヶ原町では、女性が自らの健康に目を向け、自らが健康づくりを実践できるよう支援する健康づくりに取り組んでいます。



例えば	方法	対象者
子宮頸がんの予防	予防接種を受ける	中学1~3年生の女子 *1月15日から、接種費用の自己負担軽減を行っています。
	子宮頸がん検診	20歳以上の女性
乳がんの予防	乳がん検診	30歳以上の女性
骨粗しょう症の予防	骨密度検診	20~70歳の節目年齢の女性 *節目年齢=20, 25, 30, 35, 40, 45, 50, 55, 60, 65, 70歳

あなたが健康であることは、家族やパートナーにとっても重要なことです。さあ、あなたも健康づくりを実践しましょう!



3月1日～3月7日は 子ども予防接種週間です

進学進級に備え、まだ済んでいない予防接種がないか、母子健康手帳の「予防接種の記録」のページを開いて、今一度確認しましょう。もし、まだ受けていない予防接種があれば、やすらぎ健康増進センターにお問い合わせの上、早めに接種しましょう。

予防接種名	対象者	接種回数
BCG	生後3ヶ月～6ヶ月に至るまでの間にある方	1回
3種混合 (百日せき・ジフテリア・破傷風)	生後3ヶ月～90ヶ月に至るまでの間にある方	1期初回 3回 1期追加 1回
ジフテリア・破傷風(DT)	小学6年生	1回
ポリオ	生後3ヶ月～90ヶ月に至るまでの間にある方	2回
MR (麻しん・風しん混合ワクチン)	1期 12～24ヶ月に至るまでの間にある方 2期 小学校就学前(年長児) 3期 13歳(中学1年生) 4期 18歳(高校3年生)	1回
日本脳炎	1期 3歳～90ヶ月に至るまでの間にある方 2期 9歳以上13歳未満の方	1期初回 2回 1期追加 1回 2期 1回



インフルエンザ予防接種費の 助成申請はお済みですか？

関ヶ原町では、インフルエンザ予防接種費用について、生活保護世帯に属する方、町民税非課税世帯に属する方、0歳～高校3年生に相当する年齢の方に助成を行っています。

接種をされて、まだ助成金の申請をされていない方は、平成23年3月31日までにやすらぎ健康増進センターへ申請にお越しく下さい。町外の医療機関で接種された場合も申請していただけます。

提出書類

- ①新型インフルエンザ予防接種済証(写)
- ②新型インフルエンザ予防接種に係る領収書(写)

※申請書には、助成金の振込先である口座番号の記入と印鑑が必要になります。

申請書は、ホームページにてダウンロードすることができます。

寒い冬の間には運動不足になっていませんか??

「うちから10分」は歩くべし。

歩いてちょっと、そう、10分くらいの距離。
 ついついクルマで行っていませんか?
 スーパー、駅、ちょっとそこまで・・・
 面倒がらずに歩いていけば往復20分。
 ちょうど不足している一日の歩数に相当します。
 「外に出ていく時間がない」、「出るのが面倒」
 そんな時は家の中でできる運動を取り入れましょう。

** 普通歩行と速歩のペースの目安 **

(歩幅が60cmの場合で計算しています。)

- 普通歩行 (67m/分)
10分間で約1120歩のペース
- 速歩 (95~100m/分)
10分間で約1670歩のペース

家の中でできる運動例

- * ラジオ体操(第1・第2)(約6分半)消費カロリー
 $= 0.08 \times \text{体重 (kg)} \times \text{時間 (分)}$
 (例) 体重60kgの人で31.2kcal消費
 →速歩と同じ消費カロリーです
- * 普通歩行での消費カロリー
 $= 0.02 \times \text{体重 (kg)} \times \text{時間 (分)}$
- * その場で足踏み
 →普通歩行の3倍の消費カロリーがあります。



けれど『なかなか自分ひとりでは長続きしない・・・』という方も多いですね。そんな方は、健康短期大学で仲間と一緒に頑張ってみませんか?今年度参加者も、仲間の頑張りを聞いて励みにしたり、教室で習った家で簡単にできる運動に取り組んだりして目標達成をされています♪平成23年度の生徒募集受付期間は3月8日(火)~18日(金)です。初めての方も大歓迎です!

2月下旬に各戸配布された募集案内をご覧の上、やすらぎまでお申し込みください。

家族の健康カレンダー 3月

	内容	日時	会場	対象者	備考
母子関係	プレママ&ひよこママ交流会	7日(月) 午前9時45分~午後1時00分	保健福祉総合施設「やすらぎ」	妊娠中の方・乳児(1歳頃まで)を子育て中の方	参加費500円(※要申込)
	プレママさん・お子さん何でも相談	10日(木) 午前9時30分~午前11時00分		妊娠中の方・乳幼児希望者	母子健康手帳 ※母乳相談のみ予約制です。(保健師までお申し込みください。)
	B C G 予防接種 三種混合予防接種	10日(木) 午後1時15分~午後1時30分 午後1時40分~午後2時00分		生後3~6ヶ月に至るまでの間にある方 生後3~9ヶ月に至るまでの間にある方	母子健康手帳
	キッズピクス	14日(月) 午前9時30分~午前11時30分		平成19年4月2日~平成20年4月1日生まれの未就園児	運動のできる服装、飲み物(お茶、水等)、タオル、手作り手帳
	2歳児歯科相談	15日(火) 午前9時30分~午前11時00分		平成21年1月・2月生まれ	母子健康手帳 ※母乳相談のみ予約制です。(保健師までお申し込みください。)
	離乳食教室&交流会	24日(木) 午前10時00分~午前11時30分		乳児健診対象者	母子健康手帳 後期の方は普段食べているおかゆ
	前期乳児健診 後期乳児健診	24日(木) 午後1時30分~午後2時00分 午後2時00分~午後2時30分		平成22年10月・11月生まれ 平成22年4月・5月生まれ	母子健康手帳、問診票
成人関係	体力・元気力アップ教室	2日(水) 午前9時15分~午前12時00分 16日(水)	保健福祉総合施設「やすらぎ」	申込者	運動のできる服装、飲み物(お茶、水等)バスタオル、靴
	血液さらさら教室	2日(水) 午後1時00分~午後3時45分 16日(水)			運動のできる服装、飲み物(お茶、水等)バスタオル、靴
	右脳活性化教室	3日(木) 午前10時00分~午前11時30分 17日(木)		まとめ音楽療法	
	フライデーウォーキング	4日(金) 午前9時30分~午前11時00分 18日(金)		希望者	運動のできる服装、帽子、着替え、運動靴(下履き)、飲み物(お茶・水等)、タオル
	ヨガ教室	4日(金) 午後1時00分~午後3時30分 18日(金)		申込者	運動のできる服装、飲み物(お茶、水等)バスタオル
	シルバーピクス教室	9日(水) 午前9時15分~午前12時00分			運動のできる服装、飲み物(お茶、水等)運動靴(上履き)、バスタオル
	貯筋・3kgスリム教室	9日(水) 午後1時00分~午後3時45分			運動のできる服装、飲み物(お茶、水等)運動靴(上履き)、バスタオル
	体験教室(アンチエイジング体操)	8日(火) 午後1時00分~午後3時30分			運動のできる服装、飲み物(500ミリリットル程度)、運動靴(上履き)、バスタオル
体験教室(気功&ヨガ)	11日(金) 午後1時00分~午後3時30分	運動のできる服装、飲み物(500ミリリットル程度)、バスタオル	詳細は広報1月号をご覧ください		

関ヶ原病院からのお知らせ



地域療育活動のご報告 ~その1~

最近、“座れないー感情が希薄ーキレやすい”といった子どもたちの問題が巷の話題となり、発達障害（著しく空気が読めない、極めて落ち着きがない、特定の科目だけ学習に困難を示す、強度のこだわりを持つ、等々）の発生率は10人に1人とも8人に1人とも言われています。その原因の一つとして、子どもたちの遊ぶ環境の変化（都市化、地域共同体の崩壊、核家族化、子育ての密室化、等々）が指摘されています。野原を駆けめぐり、吊り橋から川に飛び込み、日が暮れるまで田んぼの畦でカエルを追いかけているエネルギー溢れる子どもたちの風景は田舎町でさえも珍しくなりました。TVやPC、ゲームやスイッチポンの文化的生活を享受する現代において、昔のように“歩かないー手を使わないー働かない”中、ヒトのカラダの退化が起きているのではないのでしょうか。カラダは人間の活動の基礎であり道具です。カラダが十分に準備されていないければ、長時間姿勢が保てず、集中力の持続も困難となることでしょう。また、その延長線上には、「ひきこもり」や「ニート」といった、これもまた現代病が大きく横たわっているものとも考えられます。

私たち作業療法士は、「カラダの育ち」が子どもの全人的発達（心豊かに成長していくこと）の大きな基盤になると考え、そのような視点を持って、病院の中だけでなく、保育園や小学校を訪問し、子どもたちと関わっています。一緒に飛んだり跳ねたり泥んこになったりして、多様な感覚体験を共有しています。『遊び』という作業を通して、個々に合った成功体験の積み重ねを支援し、自己効力感や自尊心が育まれていくことを期待しています。どうぞ、ご理解を頂きますようよろしくお願い申し上げます。

リハビリテーション科 作業療法士 山口清明 小川冴香



【東保育園】
砂山泥んこ滑り池



【西保育園】
脚立二本橋と匍匐前進



ギャラリー展をご紹介します！

2月の
展示



▲折り紙で雪だるまを作りました。(西保育園きりん組)

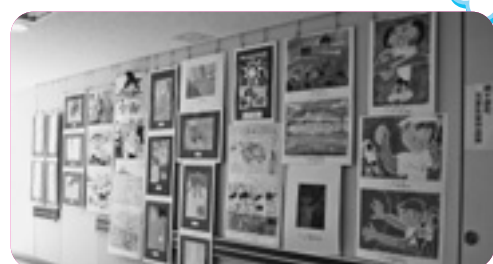

▲関ヶ原町児童生徒作品展

下血のはなし

「血便」は、血液の混じった赤い便ですが、「下血」は血液の混じった黒い便と定義されています。便に血液が混じった場合、消化管のどこかからの出血であると考えられますが、食道一胃十二指腸といった「胃カメラ」で調べられる箇所からの出血は上部消化管出血、小腸や大腸からの出血は下部消化管出血として区別されています。上部消化管出血の場合、多くの場合、出血した血液が胃酸による変性を受けますので、黒色のタール状の便として下血をきたすことが多いです。しかし、胃酸による変性を受ける間もなく大量に出血した場合や胃切除後の患者さまでは暗赤色から赤色の下血がみられることがあります。下部消化管出血の場合、小腸や回盲部、右半分の結腸などからの出血では大腸内に長期停滞すると腸内細菌叢により変性を受け、黒色となりますが、大量出血の場合、鮮血にもなります。下部結腸や痔などの肛門からの出血では鮮血となります。また鉄欠乏性貧血の治療のための鉄剤や前日の食べたイカ墨が原因で黒い便を認めることもあります。

下血で受診されたとき、便の色のみでも以上のような推定ができますが、消化性胃潰瘍の既往の有無により再発性の出血性潰瘍の可能性、肝硬変の患者さまであれば、食道胃静脈瘤の破裂の可能性、非ステロイド抗炎症薬（一般に鎮痛剤と呼ばれるもの）を服用中の患者さまであれば、消化性潰瘍や腸炎の可能性、抗菌剤服用中の患者さまであれば、薬剤性出血性腸炎の可能性などが考えられます。

以上のような推測して、早急に上部消化管内視鏡を行うべきか、大腸内視鏡を行うべきかを選択し、出血原因を突き止め、場合によっては内視鏡下の止血処置を行っております。

内科 中村 博式



●国保 関ヶ原病院の外来診察と担当医師（平成23年 3月）※都合により休診になる場合があります。

診療科名等		月	火	水	木	金	土
内科	一診	中村博	瀨古	森島	瀨古	瀨古	瀨古
	二診		桐井	桐井	森島	桐井	森島
	三診			中村博		中村博	循環器外来
	五診	斎藤		1・3 鮎(呼吸器外来)	斎藤		
	初診	瀨古	森島	土井	桐井	大西	中村博
	午後予約外来		森島(女性外来)			斎藤(予約外来)	
外科	一診	宮	松尾	宮	宮	宮	松尾
	三診・処置	松尾	加藤	松尾	松尾	佐々木	宮
	午後	病棟回診・手術等	手術等		手術等	検査・手術等	
脳神経外科	外科・二診	毎週土曜日(午前)					安藤
皮膚科	外科・二診	奥村	毎週月曜日(午前) ※月曜日が祭日の場合は火曜日				
整形外科	一診	久島	楊	久島	楊	楊	久島
	処置		久島		久島	久島	
	午後	手術等	手術等		手術等	手術等	
眼科	午前	白木					1・3・5 山田・大家 2・4 小森
耳鼻いんこう科	午前		久世				1・3・5 林 2・4 西堀
歯科	午前	佐木	佐木	佐木	佐木	佐木	佐木
	午後	佐木	病棟往診・手術		佐木	佐木	

※耳鼻いんこう科、内科、眼科の1～5はその週を表しています。

※担当医等は都合により変更となる場合があります。

※歯科へ予約外受診される場合は、電話にて来院時間の確認をお願いします。(手術・健診などにより午後休診になる場合があります。)

※女性外来は、午後2時～4時健診室にて診察を行います。(完全予約制) ◎急患の場合は、随時診察を行います。(TEL43-1122)

※整形外科(火・木・金)の処置は午前9時～10時のみとなります。

※内科午後救急は、午後救急担当医が救急(夜間)診察室にて診察を行います。

高齢者の交通安全

～歩行者編～

地域包括

かわらばん



問 地域包括
支援センター
☎ 43-3201

外出しやすい季節となってきました。

皆さんは外出の際、どのような方法で外出することが多いですか？今回は歩行者編として、歩行時に気をつけるポイントをご紹介します。

◎歩行時に気をつける8つのポイント◎

背筋を伸ばして周囲に広く目を向けて歩く。

横断歩道で横断する。

ここに注目

高齢歩行者の事故は、横断歩道以外の場所での横断によるものが多い。

やむを得ず信号機がない場所での横断は、道路の様子が広く見渡せる場所を選んで横断する。

ここに注目

高齢歩行者の事故の大半は、自宅から500メートル以内で発生している。

信号が変わりそうなときは、次の青信号まで1回待つゆとりをもつ。

歩道や路側帯、右側の正しい場所を歩く。

青信号になっても、左右の車が止まったことを確認し横断する。

ここに注目

横断中の事故は、信号のある交差点でも多発している。

斜め横断はしない。

夜間の外出は、明るい色の服装で、反射材をつけ、明るい場所を選んで歩行する。

ここに注目

ドライバーからは、道路の右前方から横断してくる歩行者は発見しにくい。



知っていますか？！

電動車いすは「歩行者扱い」です

電動車いすを使用する人は、道路交通法上、「歩行者」として扱われます。歩道や幅の十分な路側帯がないところでは、道路の右側を通行しましょう。

また日頃から電動車いすの取扱説明書などで日常点検を行い、事故を前もって防ぐように心がけましょう。

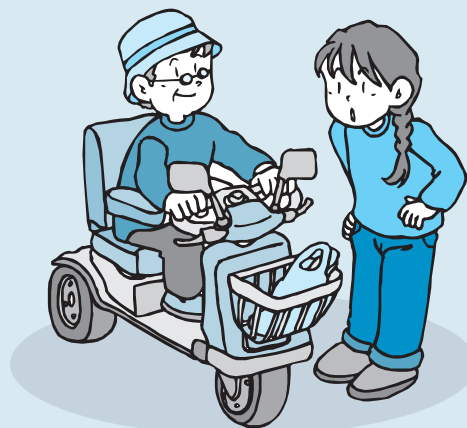

参考資料：岐阜県警察（財）全日本交通安全協会 不破地区交通安全協会

農業委員会より

お知らせ

問 産業建設課内
農業委員会事務局
☎ 43-3054

◎農地を転用するときは農地法の許可が必要です

農地を住宅・駐車場・資材置場等、耕作の目的で利用しない状態にする場合は農地法の許可が必要ですが、許可を受けないで行くと、いわゆる「無断転用」ということになります。無断転用した場合や、転用許可に係る事業計画どおりに転用していない場合は、農地法に違反することとなり、工事の中止や原状回復等の命令がされる場合があります。

また、市街地に近接した農地や生産力の低い農地等から順次転用されるよう誘導するため、立地基準（農地区分）に応じて転用の可否が判断されます。農地転用の許可申請の受付、お問い合わせは、農業委員会で行っています。

◎農地は荒らさず耕作しましょう

農地は「限りあるかけがえのない資源」です。一度荒れてしまうと、もとの耕作できる状態に戻すのに大変な手間と労力がかかってしまいます。農地が遊休化すると、産業廃棄物の不法投棄、雑木・雑草の繁茂、鳥獣害の発生等、環境の悪化につながります。新たな農地法では、これまでも農業委員会が行ってきた「農地パトロール」が法定化され農地の利用状況調査を行っています。パトロールの結果、遊休農地に該当しますとその旨を通知させていただきます。

農地の権利を有するものは「農地を農地として利用する責務」がありますので、ご理解・ご協力をお願いします。



◎農業者年金に加入しましょう

農業者の皆さん、あなたの老後生活への備えは十分ですか？国民年金プラス農業者年金で老後に備えましょう。農業者年金は国民年金の第1号被保険者（保険料納付免除者を除く）で、年間60日以上農業に従事する60才未満の人は誰でも加入できます。

ただし、農業者年金に加入される方は、国民年金の付加年金（付加保険料月額400円）への加入も必要となります。



お忘れなく!

所得税の確定申告・町県民税の申告相談は、**3月15日(火)までです**

今年も2月16日から所得税・町県民税の申告相談を行っておりますが、町での所得税確定申告受付は、3月15日までとなっております。（それ以降は、大垣税務署での受付となります。）

申告の日程及び会場のお知らせは、広報せきがはら2月号に掲載してありますので、お忘れのないようお出かけください。また、お住まいの地区の割当日に都合が悪い方は、ほかの日でも申告することができます。

問 役場 税務課 ☎ 43-3051

取り壊された家屋の 固定資産税について

家屋に関する固定資産税は、毎年1月1日に存在している家屋に課税されます。そのため、平成23年1月2日以降に取り壊された家屋については、平成23年度も課税されることとなります。

なお、家屋の取り壊しをされた方は、役場税務課まで届け出をしてください。届け出がない場合、翌年度も課税されてしまうことがありますのでご注意ください。

ね きの
んの
おはなし

問 役場 住民課
☎ 43-1113

学生納付特例申請の簡素化

平成22年度において学生納付特例制度により、保険料納付を猶予されている方で、平成23年度も引き続き在学予定の方へ、3月下旬に基礎年金番号等の印字されたハガキ形式の学生納付特例申請書が送付されます。同一の学校に在学する場合は、このハガキに必要最小限の記載事項を記入し、返送するだけで申請ができます。この場合は、在学証明書または学生証は不要です。

なお、はじめて学生納付特例の申請をする方は、従来どおり在学証明書等を持参していただき、役場住民課までご提出ください。

国民健康保険被保険者証の更新 ～国民健康保険被保険者の皆さんへ～

現在、皆さんにご利用いただいている国民健康被保険者証の有効期限は、平成23年3月31日までとなっています。

新しい被保険者証は、3月下旬から郵送にて交付します。現在お使いの被保険者証は4月1日以降使用できませんので、役場住民課まで返却していただくか、各自で確実に破棄してください。

問 役場 住民課
☎ 43-1113

「桜まつり見学バスツアー」 参加者まだまだ募集中！！

日時 4月10日(日)
対象者 町内在住の方
(小学生以下は保護者同伴で)
定員 40名
※定員超えの場合は抽選
参加費 2,000円
(バス代・保険代・昼食代含む)
申込方法 往復はがきに①郵便番号②住所③氏名(ふりがな)④年齢⑤性別⑥電話番号を記入し、復面に返送先を記入の上、ご応募ください。はがきで1枚2名様まで応募可。(グループでの申込みは不可)
申込締切 3月11日(金)当日消印有効
問 役場 地域振興課
☎ 43-1112

ごみ排出量 平成23年1月分

品目	23年1月の排出量	22年1月の排出量	比較
燃やせるごみ	76.12 t	92.74 t	17.9%減
プラスチック類	7.80 t	8.45 t	7.6%減
燃やせないごみ	5.10 t	7.71 t	33.8%減
粗大ごみ	5.01 t	9.06 t	44.7%減

*降雪時のごみの排出にご協力いただき、ありがとうございます。

お詫びと訂正

広報せきがはら2月号に掲載誤りがありました。お詫びして右記のとおり訂正します。

生涯学習(講座)のご相談は どうぞお気軽に！

教育委員会では、サークル活動・各種講座・スポーツ等に関する情報提供・相談を行っています。お気軽にご相談ください。また関ヶ原町生涯学習(講座)ガイドブックに新たに掲載希望の団体は、3月10日(木)までにご連絡ください。

問 教育委員会 社会教育課
☎ 43-1289

平成23年度 公共・学校開放施設を利用される スポーツ団体(上半期分)の申込について

3月に公共・学校開放施設スポーツ利用の調整会議を開催します。平成23年度(上半期分)4月から9月まで半年間施設を利用希望の方は3月10日(木)までに社会教育課までご連絡ください。必要な書類をお渡しします。

問 教育委員会 社会教育課
☎ 43-1289

国家公務員募集

人事院は平成23年度中に次の採用試験を行います。受験案内・受験申込書は郵便でも請求できます。詳しくは人事院中部事務局にお問い合わせください。

受付期間
○Ⅰ種 4月1日(金)～4月8日(金)
○Ⅱ種 4月11日(月)～4月20日(水)
○Ⅲ種 6月21日(火)～6月28日(火)

受験案内等の配布開始日

○Ⅰ種、Ⅱ種 2月1日(火)
○Ⅲ種 5月9日(月)

※Ⅰ種試験・Ⅱ種試験においては、インターネット申込みが可能です。利用環境にある方は、できる限りインターネット申込みをしてください。

問 人事院中部事務局
☎ 052-961-6838
🌐 <http://www.jinji.go.jp/saiyo/saiyo.htm>

統一地方選挙のお知らせ

4月に岐阜県議会議員選挙及び関ヶ原町議会議員選挙が行われます。

岐阜県議会議員選挙

告示日 4月1日(金)

投票日 4月10日(日)

○期日前投票及び不在者投票

4月2日(土)～4月9日(土)

午前8時30分～午後8時

○期日前投票所

役場1階 町民ホール

関ヶ原町議会議員選挙

投票日 4月24日(日)

※町議会議員選挙の詳細は次号広報にてお知らせします。

問 関ヶ原町選挙管理委員会
☎ 43-1110

歴史を語る会だより

日時 3月15日(火)

午前12時～午後4時

場所 関ヶ原町中央公民館

合同懇親会 午前12時～午後1時

月例会 午後1時～午後2時30分

総会 午後2時30分～午後4時

月例会テーマ

激動の天平時代 平城京の大クーデター

『続日本紀』から7世紀ごろの豪族らによる政治が8世紀に貴族らに変化していく状況などを学ぶとともに、クーデターの起きた姿を検証するものです。古代史の見直す機会になるはずですよ。

◎新年度会員募集中◎

年会費 2,000円

郵送料 1,000円(町外の方)

今年度はバラエティーに富んだ内容を計画しています。ご期待ください。

歴史民俗資料館からの お知らせ

○歴史民俗資料館入館者数
1月分 765人

せきがはら史跡ガイド

1月ガイド実績 2件

11日 みろく山の会17名様

(神奈川)【松井】

15日 大垣市教頭会役員4名様

(岐阜)【細見】

史跡ガイド事務局(歴民内)

関ヶ原ふれあいセンターからの



☎ 43-2233

お知らせ

第17回ふれあいギャラリー展

3月5日(土)～3月13日(日)午前中
(3月7日は休館日)

ふれあいセンター小ホール

不要本を募集します！

4月23日(土)から5月5日(祝・木)まで、『本のリサイクル市』の開催を予定しています。それに先立ち、リサイクル市に提供していただける本を募集します。ご家庭で不要になりました本を、開催日までに図書館カウンターまでお持ちください。

- 百科事典、問題集、学習参考書は除外とします。
- リサイクル市で残りました本の処理は、図書館に一任していただきます。
- 引き取りは無料です。

あなたの本に新しい読み手を！ご協力お願いします。

おはなし原っぱ

ふれあい図書館内おはなしコーナーにて、ボランティアの方と職員による読み聞かせ会を開催しています。どなたでも参加できます。

3月12日(土) 午前10時30分～午前11時

担当：読書サークル

★だっこして ★イエコさん

3月26日(土) 午前10時30分～午前11時

担当：司書

★やまのぼり ★おふろぼうや

エコミュージアム関ヶ原 今月のイベント

イベント参加希望の方は電話にてお申込みください
☎ 43-5724

体験教室

かわいい動物のブローチを塗ってみよう！

日時 3月27日(日) 午前10時～午前12時

集合場所 エコミュージアム関ヶ原

(午前9時45分より受付)

講師 細江 由美子さん(大野町)

定員 20名 小学生以上 親子で参加ください。

材料費 500円

持ち物 なし

☆カワセミ、オシドリなどのかわいい模型に色を塗りブローチにします。

ギャラリー

写真展 ～伊吹山のお花たち～

出展 大橋 静義さん

(大垣市)

期間 2月2日(水)

～3月30日(水)

キッズコーナー出展者
募集中!
ギャラリー使用料無料
詳しくは
エコミュージアム関ヶ原
(電話43-5724)まで

受講生募集

平成23年度 西美濃生涯学習連携講座

にしみの探求ふるさとの旅

西美濃生涯学習連携講座では・・・

実際にその市町を訪ねて、その市町ならではの内容を学びます。実習や現地見学ができる体験型の内容が多く企画されています。

月	会場	講座のテーマ
5	神戸町	「はじめてのバラづくり」
6	関ヶ原町	「慶長五年関ヶ原」その時、村人は
7	垂井町	「西美濃の宿場町を訪ねる愉しみ」
8	大野町	「西美濃の条里」
9	輪之内町	「環境の取り組み」～エフピコ方式のリサイクル～
10	大垣市	「美濃・近江・伊勢三国を分ける地 上石津」
11	海津市	「高須藩あれこれ」

受講できる方 西濃地区在住又は在勤の方

受講料 3,000円

申込方法 申込書に必要事項を記入の上、受講料を添えてご提出ください。

申込締切 4月12日(火)

※申込書は教育委員会にあります。

※個人情報、受講者名簿・緊急連絡のみに使わせていただきます。

☎ (申込先) 教育委員会 社会教育課 ☎ 43-1289

3月

大垣7～7ルテレビ

デジタル12ch・アナログ6ch

番組のお知らせ

ニュースのひろば

◇火～日 午後6時～ 他 地域密着のニュース番組。

まるっと

◇1日(火)～6日(日)・28日(月)～ 午後1時～ 他 地域のイベントを「まるっと」ご紹介。

OCITてれび学園

◇7日(月)～13日(日) 午後5時～ 他 子どもが主役のバラエティー番組。

里見まさのご町内探訪

◇14日(月)～20日(日) 午後5時～ 他 「ザ・ぼんち」の里見まさとさんが、時には笑い、時には感動しながらエリア内を散策します。

家族で行きたい わくわくドライブ珍道中

◇21日(月)～27日(日) 午後1時～ 他 大垣市内からおよそ1時間、近場のドライブスポットをご紹介します。

べっとのじかん

◇月～日 午後8時50分～ 他 かわいいペットを紹介する番組。

ドコイコ?

◇木～日 午後5時45分～ 他 週末の過ごし方をナビゲートする番組。

げんきはなまる

◇月～日 午後8時30分～ 他

TVギャラリー **ぶらっと** ほかに好評放送中!

☎ <http://www.ogaki-tv.co.jp/>

✉ oct@ogaki-tv.co.jp

※身近な情報をお寄せください。

CULTURE



PICK UP EVENT

ぎふ・プラハ音楽院セミナー (聴講)

サラマンカホール

チェコ・プラハ音楽院の教授を招き、ピアノとバイオリンの各部門で、公開レッスンと留学選考会を開催し、その模様をご覧いただけます。※無料
 ▶とき / 3月23日(水)～25日(金)
 9:30～16:30(25日は15:30まで)
 ▶問 / (財)岐阜県教育文化財団
 ☎ 058(277)1139

4月10日(日)は
岐阜県議会議員選挙です

大切な一票を無駄にしないよう、投票に出かけましょう。
 ▶投票時間 / 7:00～20:00
 ※一部の投票所では異なる場合があります。
 [期日前投票] 原則として4月2日(土)～9日(土)の8:30～20:00
 ※詳しくは、お住まいの各市町村選挙管理委員会にお問い合わせください。
 ▶問 / 県選挙管理委員会 ☎ 058(272)8106

岐阜県博物館

関市小屋名 1989 (百年公園内)
 ☎0575(28)3111
 休 / 月曜日 (祝日の場合は翌平日)
 開館時間 / 3月まで 9:30～16:30
 4月から 9:00～16:30

おいでよ! 博物館

当館職員の解説を聞きながら、展示室など館内を巡ります。
 3月21日(月・祝) 11:00～12:00
 定員 / 20人 (先着順)
 受付 / 3月20日(日)まで
 一般 260円、大学生 50円、高校生以下無料

岐阜県美術館

岐阜市宇佐4の1の22
 ☎058(271)1313
 休 / 月曜日 (祝日の場合は翌平日)
 開館時間 / 10:00～18:00

「伊藤慶二 + 林武史」展作品鑑賞会
アーティスト・トーク

土岐市出身の伊藤慶二と岐阜市出身の林武史。二人の作品による展覧会の開催に伴い、作家自身の言葉で作品を紹介する作品鑑賞会を行います。

左: 伊藤慶二
 「面(つら)」シリーズ
 より 2010年
 右: 林武史
 「林間」(部分)
 2005年



アーティスト・トーク

伊藤慶二 4月10日(日) 15:00～16:00
 林 武史 4月15日(金) 19:30～20:30
 一般 800円、大学生 600円、高校生以下無料

岐阜県現代陶芸美術館

多治見市東町4-2-5
 ☎0572(28)3100
 休 / 月曜日 (祝日の場合は翌平日)
 開館時間 / 10:00～18:00

土のみた夢 part 2

やきものに見せる豊かな表情を「華麗なる洋食器の競演」「小さなオブジェの森」「粋なうつわの語らい」のテーマに沿って紹介。
 4月10日(日)まで
 一般 320円、大学生 210円、高校生以下無料

※県立の博物館、美術館、高山陣屋、花フェスタ記念公園は高校生以下の観覧料・入館料が無料。

試験 警察官採用試験・警察官A(大学卒)

▶試験日 / 5月8日(日) 一次試験
 ▶願書配布 / 警察本部、警察署および最寄りの交番・駐在所。ホームページからも入手できます。

岐阜県警察

Web 検索

▶受付期間 / 4月4日(月)～20日(水)
 ※詳細は必ず試験案内で確認してください。
 ▶申込先・問 /
 警察本部警務課 ☎ 058(271)2424 (内線 2633)

お知らせ 岐阜県暴力団排除条例が、
4月1日に施行されます

条例では、県民の皆さん、事業者、自治体など、社会全体で暴力団を排除する活動を規定しています。条例の主な内容は、下記のとおりです。

- 県の事務事業(公共工事の入札など)からの暴力団の排除
- 県が設置する公共施設の暴力団の利用制限
- 学校などの周囲 200メートル以内における暴力団事務所の開設・運営の禁止
- 暴力団員に対する用心棒代・みかじめ料など、利益供与の禁止
- 暴力団員が利益供与を受けることの禁止
- 暴力団排除条項導入の努力義務
- 暴力団事務所となる不動産の取引の禁止

一丸となって、暴力団を排除しましょう。

▶問 / 警察本部組織犯罪対策課
 ☎ 058(271)2424 (内線 4482)

昭和40年岐阜国体の思い出を募集します

昭和40年に開催された岐阜国体の開・閉会式や競技会、炬火リレーなど、様々な形で参加された皆さんの思い出を募集しています。

- ▶募集内容 / 思い出の文章(400～1200字程度)と写真(文章のみも可)。
- ▶応募方法 / 応募用紙(任意の書式でも可)に、
 ①氏名(ふりがな) ②氏名公表の可否(公表しない場合はペンネーム)
 ③性別 ④生年月日 ⑤住所 ⑥電話番号を記入し、思い出の文章を添えて、送付先に郵送またはファクス。
 ホームページからも応募可。
 ※写真は1カ月をめぐりに返却します。
- ▶送付先・問 / ぎふ清流国体・ぎふ清流大会実行委員会事務局 県民運動担当
 ☎ 058(272)8809 FAX 058(278)2604 〒500-8570(住所不要)

冬季競技会まで
あと10カ月
国体本大会まで
あと1年6カ月



ぎふ清流国体

Web 検索

自宅のテレビで 県広報!



県の各種政策に加え、おでかけ・くらしなどの身近な情報をお届けします。
 365日24時間いつでもご覧いただけます。

市町村データ放送 もご覧いただけます

岐阜県庁ホームページ

携帯はこちら



イベント・試験などの情報は、県庁ホームページの「イベント・お知らせ」をクリックしてください。



CLOSE UP 県政 CLOSE UP

小学1・2年生と同様、中学1年生にも 少人数学級の導入を進めています

幼稚園・保育所などから小学校の生活へ円滑に移行できるよう、小学校1・2年生で1クラスの上限を国の基準（40人）以下とする35人学級を県独自で導入しています。

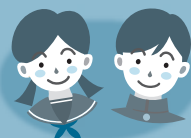

一方、小学校から中学校へ進学した直後にも、環境の変化や成長過程における心身の変化などが原因で不登校となる生徒が増加するなど、「中1ギャップ」と呼ばれる状況が見られます。そこで、教員が生徒と向き合う時間を確保し、生徒一人一人に応じたきめ細かな指導を行うことで小学校から中学校へも円滑に移行できるよう、4月から中学校1年生においても35人学級の導入を進めています。

☎ 教職員課 ☎058(272)8740

障がいのある子どもへの 教育の充実に取り組んでいます

県教育委員会では、「子どもかがやきプラン」に基づき、障がいのある子どもたちが地域で育ち、学べるよう、特別支援学校を地域ごとに整備しており、4月には可茂地域に特別支援学校を開校します。



可茂特別支援学校(美濃加茂市)

特別支援学校は、地域の特別支援教育の中心として、各学校へ職員を派遣して個別の相談に応じたり、定期的に相談会、研修会などを実施したりするなど様々な支援を行っています。また、企業に就業体験や校内での技術指導などで協力いただく「働きたい！応援団 ぎふ」登録制度を創設し、学校と企業とが一体となった生徒の就労支援に取り組んでいます。

☎ 特別支援教育課 058(272)8751

相談 学校生活や家庭に関する 様々な相談にお答えします

教育相談ほほえみダイヤル ☎0120(745)070 ※携帯電話からはご利用になれません。	不登校や学習、進路など教育全般の相談 ▶月～金 8:30～17:15
いじめ相談24 ☎0120(740)070	いじめについての相談 ▶24時間対応
障がい児電話相談 かがやきダイヤル ☎0120(743)070 ※携帯電話からはご利用になれません。	就学や学習、生活に関する相談 ▶月・水・金(祝日を除く) 3月まで /12:00～13:00 15:00～17:00 4月から /12:00～14:00
青少年SOSセンター ☎0120(247)505 mail:sos505@fancy.ocn.ne.jp	不登校、非行などに関する相談 ▶24時間対応
子ども家庭110番 ☎0120(761)152 ☎058(276)4152	家庭の悩みに関する相談 ▶月～金 8:45～21:00 土 8:45～17:00

応援 学生生活を応援する 各種貸付制度をご利用ください

岐阜県奨学金事業 ※すべて貸付金(卒業後に返還が必要)

岐阜県選奨生奨学金	高等学校等、高等専門学校、大学(所得要件と成績要件があります)
岐阜県高等学校奨学金	高等学校、高等専門学校(所得要件があります)
岐阜県子育て支援奨学金	高等学校等、高等専門学校(第3子以降の方が対象です)

4月～5月中旬に学校を通じて実施
▶問/【公立高等学校、高等専門学校、大学】
教育財務課 ☎058(272)1111(内線3559)
【私立高等学校等】人づくり文化課 ☎058(272)8240

岐阜県医学生修学資金
※大学卒業後、知事の指定する医療機関で一定期間従事した場合、返還を免除

第一種修学資金	岐阜大学医学部医学科地域枠入学者
第二種修学資金	岐阜大学医学部医学科在学学生(地域枠入学者を除く)または県内出身者で、岐阜大学以外の大学の医学を履修する課程に在籍している者

募集期間は4・5月を予定 ▶問/医療整備課 ☎058(272)8269

おしらせ ひきこもりグループミーティング

ひきこもりがちな若者が他者と触れ合い悩みを話し合ったり、家族が共に学び悩みを話し合ったりするグループミーティング(つどい)を開催します。 ※要申込・無料
▶とき/【本人のつどい】4月～平成24年3月の各第3水曜 13:30～15:30
【家族のつどい】
4月～9月の各第4水曜 13:30～15:30
▶ところ/精神保健福祉センター
岐阜市下奈良2-2-1 福祉農業会館内
▶定員/各10人程度(事前面接有)
▶申込先・問/精神保健福祉センター
☎058(273)1111(内線2253)

おしらせ 障がいのある方に対する 自動車税の減免

▶条件/自動車検査証に記載されている所有者が障がい者本人であること。ただし、障がい者が18歳未満の場合は生計を一にする方。 ※障がいの程度など一定の要件があります。
▶申請受付/3月1日(火)～5月31日(火)
▶申請窓口/各県税事務所または自動車税事務所 ※臨時窓口を可茂・郡上・恵那・下呂の各総合庁舎で開設します。日時についてはお問い合わせください。

▶問/自動車税事務所 ☎058(279)3781
飛騨県税事務所自動車税出張所
☎0577(36)1400

おしらせ 肝炎治療受給者証の更新 核酸アナログ製剤治療

受給者証をお持ちの方で主治医が継続治療を必要と認めた場合、受給者証を更新できます。更新しないと、助成を受けられなくなりますので、有効期間が満了する日までに、必要書類を添えてお住まいの地域の保健所へ申請してください。
▶問/保健医療課 ☎058(272)8270

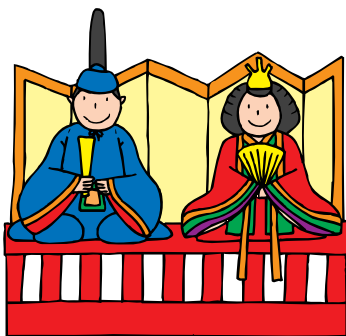

★制作所社宅
★玉有

住所 名 あかちゃんの前 お父さんお母さん

安 保 怜 晟 美 匠 香

村上 将平 陽修子平



住 所 氏 名	住 所	氏 名	年 齢
松尾 三和田 敏明	松尾	三和田 敏明	56歳
公門五 村田 孝	公門五	村田 孝	80歳
若宮 石川 ゆかり	若宮	石川 ゆかり	41歳
公門五 山元 としゑ	公門五	山元 としゑ	90歳
中町 長谷川 哲夫	中町	長谷川 哲夫	88歳
玉東部 田中 キン子	玉東部	田中 キン子	81歳
中山 田中 勉	中山	田中 勉	81歳
柴井 中川 玉能	柴井	中川 玉能	89歳
公門一 井上 省三	公門一	井上 省三	92歳
若宮 竹田 八重子	若宮	竹田 八重子	81歳



グラウンド・ゴルフ場営業再開!

3月1日から3月3日までの3日間は、
先着100名様に粗品を進呈します!

芝養生のため、2ヶ月間休業していましたグラウンド・ゴルフ場を3月1日から営業再開します。

また冬期の間、営業時間を短縮していました喫茶・今須宿も、3月1日から下記の通り営業します。皆さんのお越しをお待ちしています。

営業時間

グラウンド・ゴルフ場
午前8時30分～午後4時30分
(4月以降は午後5時30分まで)

喫茶・今須宿
午前9時～午後4時
(4月以降は午後5時まで)

今年も開催! 第3回 町長杯グラウンド・ゴルフ大会

関ヶ原グラウンド・ゴルフ場で誰もが気軽に参加でき、町民の方々の交流の場となることを願いスタートした町長杯グラウンド・ゴルフ大会。多くのご参加をお待ちしています。

日 時 4月7日(木) 午前9時～
申込方法 グラウンド・ゴルフ場に設置されている参加申込書に参加料を添えて、グラウンド・ゴルフ場へお申し込みください。

申込期間 3月7日(月)～3月27日(日)
※募集人数になり次第終了

問 役場 地域振興課 ☎ 43-1112

人口と世帯

平成23年2月1日現在

人口	8,268人 (-14人)
男	4,054人 (-10人)
女	4,214人 (-4人)
世帯数	2,839世帯 (+8世帯)

つけましたか? 住宅用火災警報器

平成23年
5月31日までは
設置しておいてね!!



住宅火災からけがえのない大切な命を守るために
住宅用火災警報器を早期に設置しましょう!