

広報

SEKIGAHARA

せきがはら

4

Apr.2019
No.657



9年間でござんたは
大きくなりました!
→

AOGIRI
ガオギリ

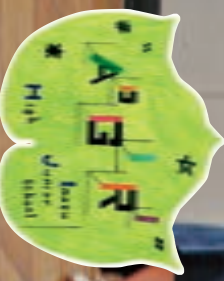

IMAJU Junior High school
2019

第七十二回 今須中学校 卒業証書授与式

関ヶ原町子ども議会を開催

届け、わたしたちのメッセージ



2月15日(金)、主催者教育の一環として、関ヶ原町子ども議会が開催されました。町長、副町長、議長、教育長、担当課長の出席のもと、町内の小学生8人が議長、子ども議員として、町議会本会議さながらに、町政に対する提案や考えを元気に質問しました。その質疑応答の内容を一部ご紹介します。

質問2 みんなが遊べる木製の遊具と公園の設置を要望

質問者 今須小学校 5年 松尾 夢羽さん

昨年まで、今須小学校には、木製遊具の「雲梯」と「三角山」があり、楽しく遊んでいました。その遊具がいたみ、今は使うことができません。ぜひ地域の今須杉を使った遊具を作って設置していただけたらうれしいです。また、みんなで遊ぶことのできる公園を作っていただきたいです。そこに今須杉を使った遊具や今須杉のフィールドアスレチック・迷路などがあると、さらに楽しいと思います。ぜひ、関ヶ原町に、子どもたちが楽しく遊べるような遊具や公園を設置してほしいと思います。

町長答弁 関ヶ原町には、現在桃配公園のような規模の少し大きな公園や身近に遊べる児童公園が14箇所あります。今須には、杉っこ広場や2箇所の児童公園がありますが、公園にある古くなった遊具は、残念ながら安全面から直すこともできない状態になってしまっていて、取り除くしか無いものもあります。関ヶ原町は平成30年3月に関ヶ原町総合計画というものをつくり、住民のやすらぎ、憩いの場、子どもの遊び場を確保するため、身近な公園の整備をしていきたいと書いてあります。学校の遊具も含め、みんなが一緒に元気に遊べる公園ができるように取り組んでいきます。



議長を務めた関ヶ原小学校6年 大橋 美空さん(左)
今須小学校6年 松尾 来夢さん(右)

質問1 ふるさと納税について

質問者 関ヶ原小学校 5年 森 泉水さん

関ヶ原町では、平成27年度約60万円、平成28年度約80万円、平成29年度約500万円の税収があったことを知り、古戦場の町として全国に知られている関ヶ原町としては、少ないように感じます。返礼品として、「飛騨牛の詰め合わせ」「木のおもちゃ」「大理石」などありますが、もっと関ヶ原町をアピールする返礼品があるのではないかと考え、「今須杉を用いた文房具」「関ヶ原と戦国ゲームがコラボしたキャラクターグッズ」「段ボールで作った甲冑」「大理石で作った家紋の印」「関ヶ原町観光バスツアーチケット」「合戦祭り観覧指定席券」などの意見が挙がりました。今後、返礼品や宣伝活動など、どのように展開していくのかお聞かせください。

町長答弁 平成29年度からインターネットを使って、クレジットカードでもふるさと納税ができるようにしたり、「ふるさと納税」のパンフレットやポスターを作成して、より多くの人に関ヶ原町に関心をもってもらうよう取り組んでいます。返礼品は大理石を使ったオリジナル記念ボード、関ヶ原ブランドに認定されていて甘くて美味しいイチゴの「苺福(いちふく)」や武将の甲冑を着ることが出来る甲冑体験など、103種類となりました。質問の中にあつた今須杉については、家紋が入った積み木や、家の玄関に飾る表札などを返礼品にできないか考えています。合戦祭り観覧ツアーなど、関ヶ原に遊びに来ていただけるような返礼品も増やしていきたいと考えています。



質問5

学校で活用するタブレットや電子黒板の購入を要望

質問者 関ヶ原小学校 6年 水野 敬太さん

これまでは、先生がプリントを配って、それを僕たちがノートに貼るなどしていましたが、タブレットや電子黒板を使用することで、データで一斉に画面上で見ることができ、より分かりやすく学ぶことができます。先生にとっても授業でできることが広がっていくそうです。調べ学習は、タブレットに調べた内容を入力しデータ化して、すぐに加工もできます。登下校のラウンバックが重くなり、なんとかならないものかと話題になりましたが、データ化することができれば、持ち運ぶ必要はなくなります。今後は学校でのプログラミング教育が導入され、ますます情報化に対応していくことが必要になり、私たちが就職する頃には、間違いなくタブレットを含むパソコンを使いこなす時代になっていると思います。

教育長答弁 タブレットや電子黒板を活用した授業に変わりつつあります。子ども一人一人がタブレットにあるデジタル教科書を活用して学習を進めることができる日がすぐ近くまで来ています。素晴らしい道具である電子黒板とタブレットですが、各校に数台しかなく、教育委員会として西脇町長さん方にお願ひし、電子黒板を各校3台、タブレットを各校1クラス分を購入していただくことになりました。学級担任の先生と共に、電子黒板やタブレットを活用し、こんな使い方があるとか、使ってこんなに学習が伸びたという話を聞かせてください。プログラミング教育については、今後何を使得どういう力を高めていくかについて考えていきます。皆さんが、プログラミング教育がめざす問題を解決するために筋道を立てて考え、学級の皆さんと話し合いながら確実に解決できるようになる姿、そして社会で生き活きと活躍する姿を期待しています。

質問6

今須地区の観光地化について提案

質問者 今須小学校 6年 石原 楓真さん

総合の時間に今須地区について調べている際に、隣の柏原宿を調べる機会がありました。柏原宿は資料館や街並みが宿場らしさをうき出させています。「今須地区ももっと観光地とし、関ヶ原合戦以外にも町の名所として、他へアピールしていったらどうか」と考えました。1つ目は、今須地区に、空き家を利用して、観光客が休憩できるような場所、道の駅や宿泊施設をつくることです。今須地区の歴史コーナーを設置したり、特産品として、こんにゃくやしいたけを売ったり、喫茶・軽食ができたりすればよいと思います。2つ目は、今須地区のパンフレットを制作し、妙応寺や一里塚、問屋場、車返しの坂、聖蓮寺の梅など名所を関ヶ原地区を訪れた方々に紹介できるとよいと思います。スタンプラリーできるものにして、アンケートを入れ、お客さんの立場からの意見を聞けるようにしておくとうよいと思います。

町長答弁 1つ目の、空き家を利用した、観光客用休憩施設についてですが、人が集まり、賑やかにになり、その地区の発展にもつながります。一方でその事を誰が担うかということも考えていかねばなりません。その地域に住む人が一丸となり、自分たちでこの地区を盛り上げようという思いをみんなで共有し、行動に移すことです。2つ目の今須地区のパンフレットの制作、配布についてですが、関ヶ原町の観光に関するパンフレットは「せきがはら巡歴手帳」を関ヶ原観光協会が作成し、関ヶ原町全体の観光をPRし、たくさんの方に関ヶ原へ来てほしいという思いが込められています。今須地区は、魅力的な観光資源がいくつもあります。「関ヶ原」という知名度の高さを活かしながら、それぞれの地域の観光資源を取り上げていきたいと考えています。



質問3

関ヶ原小学校と姉妹都市の子どもたちとの交流について提案

質問者 関ヶ原小学校 5年 澤村 秀磨さん

関ヶ原小学校では、「合戦子ども語り」「子ども剣舞」「合戦太鼓」を練習しています。運動会や合戦祭りで披露していますが、他地域での披露はありません。関ヶ原町には日置市や岡崎市など姉妹都市がいくつかありますが、あまり姉妹都市のことをよく知りません。日置市とは夏休みにスポーツ少年団同士での交流の場がありますが、学校同士の交流はありません。お互いの学校代表者が行き来し、お互いの町を紹介し合う、そのような場があってもよいのではないのでしょうか。同様のことは、海外の「ワテルロー」「ゲティズバーグ」でも可能ではないのでしょうか。学校の伝統を受け継ぐ私たちも、やり甲斐を一層感じますし、お互いの行き来も盛んになれば、住民同士の本当の関係につながってくと考えます。

町長答弁 関ヶ原町は現在、「兄弟都市」として鹿児島県日置市、「ゆかりのまち」として愛知県岡崎市、「姉妹都市」としてアメリカペンシルベニア州「ゲティズバーグ区」、「姉妹古戦場」として、ゲティズバーグ古戦場とベルギーのワテルロー古戦場と提携しています。異なる文化との交流をお互いに経験することは、大人になっても役に立つ経験で、未来の関ヶ原を担っていく皆さんの「やり甲斐」にもつながっていくと思います。子ども同士の交流を行うまでには、訪問先の学校などと「どのような目的で交流するのか」「交流する時期はいつか」「交流するための予算はどうするのか」「誰が参加者を連れて行くのか」など、たくさんの方と相談して、しっかりと決める必要があります。将来的には国際交流もできるように、道筋をつけていきたいと考えています。

質問4

関ヶ原町の交通安全と不審者対策について

質問者 関ヶ原小学校 6年 富田菜々美さん

関ヶ原町の西町交差点は、国道21号線と365号線が交差し、トラックや自動車が多いことにより、いつ交通事故がおこってもおかしくないように感じます。関ヶ原町内の学校全てで、登下校中にカメラで子どもを撮影するという事案が発生しています。通学路は人通りが少なく、狭くて薄暗い場所もあります。学校では昼の放送で、集団で登下校することや自分で自分の身を守る方法を呼びかけています。地域ボランティアの方々も登下校の様子を見守ってくださっています。薄暗くなるような場所に明るい街灯を設置したり、防犯カメラを設置したらどうかと考えています。関ヶ原町議会として、このような不審者対策についてはどのようなことが話題となっているのでしょうか。

議長答弁 町には「交通安全推進協議会」というものがあり、警察や学校の先生、交通安全協会の方、議会から議長と副議長の2名が出席し、交通事故の事例や事故が起こりそうな危険個所について等、年に4回、交通事故防止のための話し合いをしています。町民の皆様からの声を聞き、町や警察に届け、皆さんが交通事故にあわないような努力をしています。不審者対策についてですが、議会では安全安心メールの活用や、地域の方の見守りなどについての報告を受けています。子ども110番の家は、関ヶ原地区で34件、今須地区で20件の登録しかないと聞いており、議会でも登録件数を増やしていただくよう努めます。街路灯や防犯カメラの整備は、不審者対策に効果があると思いますので、安心安全のためにしっかり町と話し合っていくと考えています。

高木智慧子さん(東町二)が 100歳を迎えられました



東町の高木智慧子さんが、100歳の誕生日を迎えられました。

西脇町長からお祝い状とお祝い金の授与をさせていただきました。

智慧子さんは少し前までは、大正琴や和裁をやってみえたそうで、普段から体を動かし「健康で日々を暮らす」ことがモットーだということでした。

お元気で3月5日のお誕生日を迎えられました事、心からお祝い申し上げます。今後もご自愛され更にご長寿をと心よりお祈りいたします。

3 5 今須中学校 卒業式後の学活



12人が卒業した今須中学校では卒業式の後、小学1年から中学2年までの在校生に見送られながら思い出の校舎をあとにしました。

高学年は12人ひとりひとりに向けて、今までの学校生活の中で印象に残ったエピソードを添えて、低学年は合唱と絵で、中学生はダンスでそれぞれ感謝の思いを伝え、新たな門出をお祝いしました。

9年間共に過ごしてきた仲間達との絆を胸に、春からはそれぞれが選んだ先での新しい生活が始まります。ご卒業おめでとうございます。

今月の表紙「せきがはら」の字は岡島沙也加さんに、「第七十二回今須中学校卒業証書授与式」の字は松井彩乃さんに書いていただきました。

2 14 JAにしみのから 防災備品が寄贈されました



西美濃農業協同組合から町への「アルミ保温シート」の贈呈式が行われました。農協事業の社会貢献活動の一環として、町にアルミ保温シート1,000枚が寄贈されるものです。

贈呈式には、西美濃農業協同組合の玉井代表理事専務、澁谷垂井支店長、北村関ヶ原支店長が来庁され西脇町長に目録が手渡されました。早速、災害時の備えとして町の防災備蓄品に加えてさせていただきます。ありがとうございました。

2 24 FC岐阜 関ヶ原町ホームタウンデー



岐阜メモリアルセンター長良川競技場にて、FC岐阜のホーム開幕戦(対モンテディオ山形)が「関ヶ原町ホームタウンデー」として開催されました。

キックオフ直前セレモニーには関ヶ原鉄砲隊をはじめ、子ども甲冑武者やマスコットキャラクターの武者丸、古戦場おもてなし武将隊「関ヶ原組」も応援に駆け付け、関ヶ原町の魅力をPRしました。試合は2-0でFC岐阜が快勝し、最高のスタートに会場からは歓声が沸き起こりました。

3

17

ようこそ関ヶ原へ！ 関ヶ原街角案内所オープン



今年もいよいよ観光シーズンが到来し、関ヶ原街角案内ボランティア協会による「関ヶ原街角案内所」の開所式が行われました。平成4年の発足以来、長きに渡り、笑顔で親切に観光客をお迎えしてきました。

駅前観光交流館において、全国から訪れる観光客のみならず訪日外国人旅行者にも積極的に話しかけ、関ヶ原の魅力的な観光名所やお食事処などをご案内していただきます。

なお、11月末まで毎日営業しており、午前9時から午後2時までとなっています。

3

2

タスキをつなげ！ ジョギング・ミニ駅伝大会



垂井町朝倉運動公園一帯において、不破郡スポーツ少年団連絡協議会主催の第9回ジョギング・団対抗ミニ駅伝大会が開催されました。

ジョギング大会では関ヶ原町と垂井町のスポーツ少年団員297名が仲間と共に楽しく走りました。

また、団対抗ミニ駅伝大会では、一周0.7kmのコースを5人でつなぐリレー方式によって競技が行われ、男子の部14チーム、女子の部7チームが参加し、熱戦を繰り広げました。

関ヶ原町からは野球・剣道・ソフトテニスから4チームが出場し、関ヶ原ソフトテニス少年団が女子の部において3位に入賞しました。おめでとうございます。

スポ少
だより

関ヶ原剣道スポーツ少年団



関ヶ原剣道少年団は、保育園児から中学生までの団員34人で活動しています。

毎週金曜日と土曜日

に稽古を行っており、団員たちはそれぞれ自分の目標を持って稽古に励んでいます。

2月に大垣市武道館で行われた第35回西濃地区少年剣道大会においては、高学年が団体3位、低学年が団体で敢闘賞を獲得し、日頃の鍛錬の成果を発揮することができました。

日常的な稽古のほかに、夏と冬には錬成会も行っています。暑さ寒さの中で心身を鍛えた後は、みんなでレクリエーションを楽しみます。冬の錬成会の時には綱引き大会を開催し、指導者の先生方や保護者も交じって大いに盛り上がりました。

【昨年入団した団員の親子のコメントを紹介します】

「剣道が楽しくて、金曜日が待ち遠しいです。」

(西保育園男子)

「集中力と礼儀を身に付けてもらいたいと思って入団させました。集団での行動が前よりもできるようになったような気がします。」

(母)



現在、団員を募集しております。見学希望の方は体操のできる服装、飲み物、タオルを準備してぜひいらしてください。※入団後、防具は貸し出します。

稽古日 毎週金曜日 午後6時50分～8時30分
関ヶ原小学校体育館
毎週土曜日 午後5時15分～7時
関ヶ原町民体育館



集まれ、元気キッズ！

キッズビクスの参加者を募集します。

今年度より対象年齢を拡充しました。

やすらぎ健康増進センターでは、1歳児と2歳児のお子さんを対象にキッズビクスを毎月実施します。キッズビクスでは、毎月インストラクターによる課題あそびや栄養士、保健師による食事や生活に関するお話しなど毎月テーマを決め行います。

お子さんの成長には、からだの基礎をしっかりとつくるのが大切です。遊びをとおして、からだづくりをしていきましょう。



【対象者】 1歳児と2歳児のお子さんとその保護者

平成28年4月2日～平成29年4月1日生まれのお子さん

平成29年4月2日～平成30年4月1日生まれのお子さん

【日程および内容】

午前9時30分～午前10時00分	受付・自由遊び
午前10時00分～午前10時05分	出席確認、はじまりのあいさつ
午前10時05分～午前11時00分	課題遊び
午前11時00分～午前11時15分	今月のテーマについてお話(生活や栄養について)
午前11時15分～午前11時45分	おやつタイム・手作り手帳の返却

実施日	①	4月11日(木)	⑤	8月8日(木)	⑨	12月10日(火)
	②	5月16日(木)	⑥	9月12日(木)	⑩	1月16日(木)
	③	6月13日(木)	⑦	10月8日(火)	⑪	2月13日(木)
	④	7月11日(木)	⑧	11月12日(火)	⑫	3月12日(木)

【持ち物】 動きやすい服装、水分補給できるもの(お茶又はお水)、着替え、タオル、タオル

【参加費】 毎月200円

【申し込み】 参加を希望される方は、やすらぎへ申し込みください。

キッズビクスでは、毎回手作りおやつが出来ます。食物アレルギーがある方は、事前にお知らせください。 ☎ 43-3201

家族の健康カレンダー

4月

母子関係

内容	日時	会場	対象者	備考
プレママさん・お子さん何でも相談 すくすく相談	10日(水) 午前9時30分～午前11時00分	保健福祉総合施設 「やすらぎ」	妊娠中の方・乳幼児希望者	母子健康手帳 ※母乳相談(助産師)、すくすく相談 (開ケ原診療所作業療法士他)は予約制です(申込みは保健師まで)。
キッズビクス	11日(木) 午前9時30分～午前11時30分		平成28年4月2日～ 平成30年4月1日生まれ	運動のできる服装、 飲み物(お茶、水など)、 タオル、手作り手帳
おやこスマイルclub	18日(木) 午前10時00分～午前11時30分		乳幼児(0～3歳頃まで)とその保護者	バスタオル、飲み物、おもつなど
2歳児歯科相談	23日(火) 午前10時00分～午前11時30分		平成29年1月・2月・3月生まれ	母子健康手帳、歯科保健アンケート、 歯ブラシ、コップ、タオル
1歳6ヶ月児健診	25日(木) 午後1時00分～午後1時15分		平成29年8月・9月生まれ	母子健康手帳、問診票、
3歳児健診			平成28年2月・3月生まれ	1歳6ヶ月児・3歳児健診対象者： フッ化物塗布問診票(希望者)、
前期乳児健診			平成30年11月・12月生まれ	3歳児健診対象者： 目と耳のアンケート、検尿
後期乳児健診	午後1時30分～午後1時45分		平成30年6月・7月生まれ	

成人関係

内容	日時	会場	対象者	備考	
おとなの健康・介護なんでも相談	12日(金) 午前10時00分～午前11時00分	保健福祉総合施設 「やすらぎ」	希望者	健康手帳	
いきいき健幸教室	16日(火) 午前10時00分～午前11時30分		申込者		音楽レクリエーション
シルバービクス教室	17日(水) 午前9時15分～午前12時00分			運動のできる服装、 飲み物(お茶、水など)、 靴、バスタオル	
筋肉しっかりトレーニング教室	18日(木) 午後1時00分～午後3時45分				
新!血液さらさら教室	24日(水) 午後1時00分～午後3時45分				
認知症カフェ「だんらん」	26日(金) 午後1時30分～午後3時30分			認知症の方や家族、認知症に関心のある方など	参加費：100円
健康短期大学 オリエンテーション					
①筋肉しっかりトレーニング教室	4日(木) 午前9時30分～午前11時00分	保健福祉総合施設 「やすらぎ」	申込者	受講料(1講座4,000円、筋肉しっかり トレーニング教室のみ6,000円)、 調査票と同意書(申込時に配布)、 眼鏡	
②新!血液さらさら教室					
③シルバービクス教室					
④いきいき健幸教室					

平成31年度 難病なんでも医療相談 テレフォン・メールサービス

ひとりで悩んでいませんか？まずはお気軽にお電話ください。ご本人・ご家族のみなさん、自分だけで悩まないでください。NPO法人岐阜県難病団体連絡協議会は患者・家族の団体です。

○医師による相談(要予約)

下記の相談日に担当医が直接電話でご相談に応じます。

予約 月～金曜日 午前9時30分～午後5時

5月17日(金)	パーキンソン病、進行性核上性麻痺、 脊髄小脳変性症など神経内科の病気	犬塚 貴先生 (岐阜市民病院)
6月13日(木)	関節リウマチ、ベーチェット病、 混合性結合組織病などの膠原病	中島 洋先生 (中島洋診療所)
7月24日(水)	後縦靭帯骨化症、黄色靭帯骨化症、 広範脊柱管狭窄症など 整形外科の病気	今泉 佳宣先生 (朝日大学病院)
10月23日(水)	多発性硬化症、重症筋無力症、 多系統萎縮症など神経内科の病気	西田 浩先生 (岐阜県総合医療センター)
11月12日(火)	特発性間質性肺炎、サルコイドーシス、 肺気腫など呼吸器内科の病気	大野 康先生 (岐阜大学医学部附属病院)
12月11日(水)	全身性エリテマトーデス、 皮膚筋炎、多発性筋炎などの膠原病	加藤 賢一先生 (加藤内科)

相談料 無料 ※プライバシー保護には細心の注意を払っています。

問 難病生きがいサポートセンター

☎ 058-214-8733

✉ gifunanbyo.kng@gifu.email.ne.jp

🌐 <http://www.gifunanbyo.org/>

健康短期大学より

●今月のエクササイズ●

外転筋のトレーニング

足を横に開く
1セット=10回 (左右)

つま先を正面に向ける
つま先を上向きにしない

*椅子や机・壁につかまってもよい



やすらぎ健康・介護相談

健康相談 ～ミニ健康講座も実施～

- ・ 血圧が高い ・ 血糖値が高い
- ・ 健診結果の見方がわからない
- ・ 病院にかかった方がいいの？
- ・ 肥満を改善したいけど
- ・ 病気が良くなる食べ方は？ など

【健康測定】ができます♪

- ◆ 血圧測定
- ◆ 身長・体重、体脂肪率測定
- ◆ 尿検査(蛋白、糖、潜血)
- ◆ 汁物の塩分チェック(要予約)
- ◆ 塩分摂取推定量尿検査(要予約：200円)



【健康機器の貸し出し】ができます♪

- ◆ 血圧計
- ◆ 歩数計

介護相談 ～介護予防体操も実施～

- ・ 足腰が弱くなってきて、外出がおっくうになってきた
- ・ もの忘れがひどくなってきた
- ・ むせやすくなってきた
- ・ 家族の介護に疲れてきた…
- ・ 介護の方法や制度を知りたい など

【健康機器の利用】ができます♪

- ◆ ヘルストロン(電位治療器)
- 頭痛、肩こり、便秘、不眠症に…



**1日1回20分
～座るだけ～**

開催日時 受付時間：午前10～11時

場所 やすらぎ 2階

介護予防体操 毎回 午前10時30分頃～

ミニ健康講座 毎回 午前10時45分頃～

開催日	ミニ健康講座		開催日	ミニ健康講座	
4月12日(金)	運動①	脳トレ体操&簡単筋トレ	10月11日(金)	歯科②	お口の体操②
5月17日(金)	レク①	レクリエーション①	11月15日(金)	栄養②	クリスマスおやつレシピ
6月14日(金)	歯科①	お口の体操①	12月13日(金)	運動③	脳トレ体操&簡単筋トレ
7月12日(金)	栄養①	簡単ドリンクレシピ	1月17日(金)	レク③	レクリエーション③
8月16日(金)	運動②	脳トレ体操&音楽療法	2月14日(金)	歯科③	お口の体操③
9月13日(金)	レク②	レクリエーション②	3月13日(金)	栄養③	春のおやつレシピ

<健康増進センター>
保健師、管理栄養士

お問い合わせ
☎ 43-3201

<地域包括支援センター>
社会福祉士、保健師、看護師

4月 おやつスマイルClub

日にち 4月18日(木) 午前10時～11時30分

絵本 おふろだ おふろだ
いったでしょ

月替わり おしゃべり会
(手あそびうたで楽しみましょう)

認知症カフェ“だんらん”のお知らせ

日にち 4月26日(金) **4月**
時間 午後1時30分～午後3時30分
場所 やすらぎ 2階
参加費 おひとり100円

4月のカフェではこいのぼりの飾りづくりを行います。おいしいお茶とおしゃべりで楽しいひとときを過ごしませんか？



地域包括支援センターでは各種相談や介護予防、 認知症予防に関する事業を行っています

地域包括支援センターは、高齢者が住み慣れた地域で健やかに安心して暮らせるよう、身近な相談窓口として、様々な相談に応じています。高齢者やその家族、近所の方などの介護に関する悩みや健康、福祉に関することなどご相談下さい。

◎相談したい！心配ごとや困りごとはありませんか？

①総合相談

日常生活での困り事や介護のこと、健康のことなど、様々な相談を受け付けています。

日 時 月～金曜(祝祭日、年末年始は休み)
午前 8 時30分～午後 5 時15分

②大人の健康・介護なんでも相談

健康や介護についての相談を受け付けます。毎月、脳トレや体操、レクリエーションなどをご用意しています。

日 時 原則第 3 金曜日
午前 9 時30分～11時30分

◎認知症のことや認知症の人への対応等を知りたい。

③認知症カフェ “だんらん”

飲み物とお菓子を楽しみながら、参加者同士でおしゃべりや、情報交換が出来ます。また毎月お楽しみ企画を予定しています。希望者には、個別相談も受け付けています。

日 時 原則第 4 金曜日
午後 1 時30分～ 3 時30分

④認知症サポーター養成講座

認知症についての正しい知識や接し方を学び、出来る範囲で認知症の人やその家族をサポートする応援者を養成します。

開催日については、地域包括支援センターまでお問い合わせ下さい。また、地域や団体で開催希望がありましたら、ご相談ください。

◎介護予防をしたい。出来るだけ身の周りのことを続けたい。

⑤シルバービクス教室

転倒、骨折、老化予防を目的とした運動教室です。椅子に座って体操します。

⑥いきいき健幸教室

音楽レクリエーションで懐かしい歌を歌ったり、手先や体を動かします。認知症や生活習慣病予防、お口の健康について学び、健康づくりを目指します。

⑦てんとうむしくらぶ

椅子に座っての運動や口腔機能、栄養改善、認知症予防などを取り入れ、介護予防を目的とした教室です。
毎年10月～12月の3ヶ月間実施。

⑧おうちでリハビリ

理学療法士などの専門職が、ご自宅に訪問し、生活動作や自宅で行き組める介護予防の方法についてアドバイスをします。3～6ヶ月間で計5回訪問します。随時利用受付しています。

⑨出前健康講座

各地区のいきいきサロンや老人会、自主活動グループなどの集まりにて、出前講座を行っています。健康に関するミニ講座や“関ヶ原いきいき体操”の啓発、レクリエーション、脳トレなどの紹介を行っています。

※⑦⑧の利用は、要支援の認定を受けている方又は基本チェックリスト該当者が対象となります。
各事業についての詳細は、地域包括支援センターまでお問い合わせ下さい。



林野火災防止

岐阜県では3月、4月と山火事予防運動を実施しています。

林野火災は春先を中心に多く発生しており、原因としては降水量が少なく空気が乾燥し強風が吹くこの時期に火入れが行われることや、山菜採りやハイキングなどで入山者が増加していることなどによるものと考えられています。林野火災の具体的な出火原因は、たき火、たばこ及び火入れなど人的要因によるものが圧倒的に多いです。そのため、林野火災対策は、特に出火防止の徹底が重要になります。

～5つの林野火災防止のための注意点～

- 枯れ草等のある場所では、たき火をしないこと。
- 喫煙は指定された場所で行い、吸い殻は必ず消すとともに投げ捨てないこと。
- バーベキューなど火を使用する場合には、指定された場所で行い、その場を離れる際には完全に消火すること。
- 火気を使用する場合は、消火用の水等を用意すること。
- 強風注意報や乾燥注意報等が発令されている場合は、火気の使用を差し控えること。

森林は地球にとって貴重な資源です。一度焼失してしまうと、その回復には長い年と多くの労力が必要となります。また林野火災の消火には多くの困難を伴います。森林での火気の取扱いには十分気を付けましょう。

住宅防火の推進について

住宅火災における死者のうち約7割が65歳以上の高齢者となっています。近年の高齢化の進展とともに、この割合のさらなる増加が懸念されます。

総務省消防庁では「住宅防火 いのちを守る7つのポイント」を薦めています。

3つの習慣

- 寝たばこは、絶対にやめましょう。
- ストープは、燃えやすいものから離れた位置で使用しましょう。
- ガスコンロなどそばを離れる場合は、必ず火を消しましょう。



4つの対策

- 逃げ遅れを防ぐために、住宅用火災警報器を設置しましょう。
 - 寝具、衣類及びカーテンからの火災を防ぐために、防災品を使用しましょう。
 - 火災を小さいうちに消すために住宅用消火器等を設置しましょう。
 - お年寄りや身体の不自由な人を守るために、隣近所の協力体制をつくりましょう。
- ※平成23年6月から住宅用火災警報器の設置が義務付けされました。

おおむね10年をめどに交換しましょう

●消防署 平成31年2月分					
◎救急	出動件数		◎火災	件数	
	今月	累計		今月	累計
交通	1	3	建物	0	0
一般負傷	1	4	車両	0	0
急病人	16	33	林野	0	0
その他	4	10	その他	0	0
計	22	50	計	0	0

◎火災時における災害情報はテレホンサービス TEL 24-1090

違反対象物の公表制度が始まります

平成31年4月1日から、建物の利用者が安心して利用できるように、重大な消防法令違反が認められる建物を不破消防組合のホームページに公表し、みなさんに情報を提供します。

ゴールデンウィーク中の 休日診療について

新天皇の即位に伴い当診療所は4月28日(日)から5月6日(月)まで休診日の扱いとなりますが、診療への影響を考慮し5月4日(土)みどりの日について午前中開所し、診療を行います。診療については以下のとおりです。

開所日：5月4日(土)みどりの日

受付時間：午前8時30分～午前11時30分まで

※ご不明な点等ございましたらお電話にてご相談ください。

※その他祝日については在宅当番医がご利用できます。国保関ヶ原診療所については5月1日(水)が当番日となっております。

新任医師紹介

岐阜市民病院に3月まで整形外科医師として勤務をしてみえました後藤篤史医師が4月より当診療所に勤務することになりました。よろしくお願いたします。

● 休診のお知らせ ●

4月17日(水)

整形外科 田中先生

4月20日(土) 午後

外科 松尾先生

4月24日(水) 午後

内科 島崎先生

国保関ヶ原診療所の外来診察と担当医師 4月

診療科	診療室	月	火	水	木	金	土
内科	午前	一診	島崎	島崎	島崎	島崎	島崎
		二診	森島	森島	森島	森島	森島
		三診	高野	高野	高野	高野	高野
	午後	一診	島崎	島崎			島崎
		二診			森島		森島
		三診				高野	
整形外科	午前	五診	伏見 2日/16日 (脊椎脊髄専門) 後藤 9日/23日		後藤	伏見 5日 (脊椎脊髄専門) 伏見12日/19日/26日	秋山(予約制) (股関節専門) 4月13日
		六診	楊 (予約制)	田中 (関節リウマチ専門) 午前10時～午後1時30分	楊 (予約制)	楊 (予約制)	大学医師 (交代制)
		午後			後藤		
	午後	五診			後藤		
		六診	楊 (予約制)		楊 (予約制)	楊 (予約制)	後藤 (1回/月)
外科	午前		松尾	松尾	松尾	松尾	
	午後		松尾		松尾	松尾	

※担当医等は都合により変更となる場合があります。

※都合により休診になる場合があります。休診する場合、他の医師が対応いたします。全ての患者さまに休診の連絡ができない場合がございますのでご了承ください。

※午前中は電話が大変混み合います。予約の変更のお電話はできるだけ午後にかけていただきますようご協力お願いいたします。

《受付時間》火曜日～土曜日 午前8時30分～午前11時30分 [午前の受付時間(午前11時30分)を過ぎてから来所されますと、診察は午後となりますのでご了承ください]
午後1時～午後4時

《診療時間》火曜日～土曜日 午前8時45分～正午 午後1時30分～午後4時30分 [予約優先となります。予約以外の方は待ち時間が長くなる場合があります]

《休診日》日曜日、月曜日、祝日、年末年始

夏休み『放課後児童クラブ』 入室募集のご案内

夏休み期間中に、仕事などを理由に昼間保護者が家を留守にし、家庭において適切な保護が得られない児童に対する『放課後児童クラブ』の入室募集をします。

入室を希望される方は、4月26日(金)までに教育委員会へ申込書を提出してください。

【入室条件】 保護者等による送迎ができること。
保護者等が家を1ヶ月に15日以上留守にする場合。
※基本的な生活習慣が確立されていない児童等は入室出来ません。

【入室時間】 午前7時30分～午後6時30分

【休室日】 日曜日・祝日（臨時に休室する場合あり）
※土曜日利用希望者が10人未満の場合は休室とします。

【保育料等】 保護者の所得に応じて算定。
※傷害保険料800円が別途必要
※2人目以降は、1/2減額

【申込用紙配布及び申込場所】
役場2階 教育委員会 教育課 ☎ 43-1289(直通)

【申込期間】 平成31年4月1日(月)～4月26日(金)

自衛官等募集

募集種目	受験資格	受付期間	試験期日	合格発表
予備自衛官補 (一般)	18歳以上34歳未満の者	第1回 2019年1月7日～ 4月12日	第1回 2019年4月20日～ 4月24日のうち1日	合格発表 第1回 2019年5月17日
予備自衛官補 (技能)	18歳以上で保有する技能に応じ53歳～55歳未満の者	第2回 2019年7月1日 ～9月13日	第2回 2019年10月5日～ 10月8日のうち1日	第2回 2019年11月8日
自衛官候補生 (男子・女子)	18歳以上33歳未満の者	年間を通じて 行っております。	受付時にお知らせ します。	受付時に お知らせします。

※予備自衛官補(一般・技能)については、第1回で採用予定に達した場合、第2回は実施しない場合があります。

☎ 「自衛隊岐阜地方協力本部 大垣地域事務所」大垣市林町5-18光和ビル2階 ☎ 0584-73-1150

有害鳥獣捕獲を実施

イノシシ、シカの農作物被害対策のため、関ヶ原町では電牧柵等の設置に対して助成金を交付し、自己防除をお願いしております。それでも被害がある地域に対しては、関ヶ原町で編成した有害鳥獣捕獲隊による捕獲を実施しています。

最近の有害鳥獣捕獲実施状況 (頭)

年度	種類	イノシシ	シカ	サル	計
H19		46	45	0	91
H20		43	102	1	146
H21		38	95	0	133
H22		135	249	5	389
H23		33	101	0	134
H24		123	178	4	305
H25		76	320	5	401
H26		120	358	8	486
H27		43	357	7	407
H28		72	350	6	428
H29		93	309	5	407
H30		35	303	3	341

※捕獲頭数は4月1日～3月31日(平成30年度は3月15日現在)

捕獲隊の方々には日々ご尽力をいただき、朝早くから「わな」の確認や「わな」の設置を行っていただいています。

なお、「わな」の設置には、土地所有者のご理解とご協力が不可欠となります。また、危険ですので「わな」には近寄らないでください。

今後も農作物被害対策などのための有害鳥獣捕獲の円滑な実施と危険防止にご理解とご協力をお願いします。



無免許・無許可でわなをかけるのはやめましょう

無免許・無許可でイノシシ、シカなどの捕獲をするのは、違法行為です。違法なわなを設置した人は厳しく罰せられます。絶対に行わないでください。

ヌートリア・ハクビシンなどの小動物も許可が必要ですので、注意してください。

問 役場 産業建設課 林務係 ☎ 43-3054

平成31年度 犬の登録と狂犬病予防注射について

狂犬病予防法により、毎年、狂犬病の予防接種を受け、注射済票をつけること、子犬の場合は生後91日以上からワクチン接種を受け、登録をして鑑札をつけることが義務づけられています。

今年度の狂犬病予防集合注射を下記のとおり行います。

犬を飼われている方は、最寄りの会場で注射を受けてください。

平成31年度狂犬病予防集合注射日程表

※例年と時間が変わっています。ご注意ください。

月 日	曜日	実施場所	時間
4月25日	木	野上精米所	午前10時20分～午前10時40分
		東町転作促進研修センター	午前11時00分～午前11時30分
		関ヶ原町役場	午後1時00分～午後1時45分
		小関集落センター	午後2時05分～午後2時25分
		玉北部集落センター	午後2時45分～午後3時05分
4月26日	金	新明旧小林分校	午前10時00分～午前10時20分
		今須生活改善センター	午前10時35分～午前10時55分
		松尾不破の関資料館	午前11時10分～午前11時40分
		関ヶ原町民体育館	午後1時10分～午後2時00分



料金

【登録済の方】

一頭につき 3,150円 (注射料金2,600円、注射済票550円)

【新しく犬を飼われた方】

一頭につき 6,150円 (登録料金3,000円、注射料金2,600円、注射済票550円)

お願い

会場内は大変混雑しますので、できるだけつり銭のいらないようにご準備ください。

※10月1日以降、個人的に注射を受けられる方は、注射料金が、2,650円になります。

問 役場 水道環境課 環境衛生係 ☎ 43-3053

軽自動車税

軽自動車税の納税通知書は 5月10日(金)に発送 納期限は、5月31日(金)です

これまで4月中旬に発送していた軽自動車税の納税通知書を本年度より5月に発送します。納期限を4月末日から5月末日に変更します。(休日等の場合はその翌日)

◎納期限変更理由

賦課期日(4月1日)の軽自動車の取得・廃車などの状況を確認できる期間を十分確保し、より適正な課税を図るとともに、5月の連休と重ならないことで、口座振替の場合の納税証明書の発送を速やかに行うためです。

◎平成30年度の軽自動車税納税証明書(車検用)について

平成30年度の軽自動車税納税証明書(車検用)の有効期限は、平成31年4月29日と記載されています。納期変更に伴い、車検の手続きに支障をきたすおそれがあると認める場合は、有効期限を平成31年5月30日まで延長し再発行します。お手数ですが、役場税務課窓口まで車検証をご持参の上、申請してください。

◎賦課期日(軽自動車税の課税の基準日)について

軽自動車税の賦課期日は従来どおり4月1日です。

毎年4月1日現在で登録されている原動機付自転車・軽自動車・小型特殊自動車・二輪の小型自動車などの所有者に対して軽自動車税が課税されます。4月2日に該当車を手放されても、その年の軽自動車税を納付する義務が生じます。

また、現在所有している当該車が使用不能な場合でも、廃車手続きをしないと軽自動車税は課税され続けます。忘れずに手続きをお願いします。

◎軽自動車税の減免申請について

軽自動車税の減免申請書類は、昨年、申請された方に4月中旬に発送します。必要書類をご持参の上、申請してください。

また、初めて申請される方(これまで申請していて車両を買い替えた方、新たに障害者手帳等を取られた方)には送付しませんので、税務課へお問い合わせください。

固定資産税

毎年1月1日に、土地・家屋・償却資産を所有している人が納める税金です。1月2日に該当資産の所有者が変更になっても、その年の固定資産税を支払う義務が生じます。

○税額の算出根拠

固定資産を評価し、価格を決定し、その価格をもとに課税標準額を算定します。

課税標準額×税率＝税額 ※税率は1.4%です。

お手元に届きました課税明細をもとにご確認ください。

○免税点

町内の同一人が所有する土地、家屋、償却資産のそれぞれの課税標準額が次の金額に満たない場合には、固定資産税は課税されません。

・土地 30万円 ・家屋 20万円 ・償却資産 150万円

○固定資産税の納税通知書は4月15日(月)に発送予定です。

固定資産(土地・家屋)の縦覧

町内の土地、家屋の固定資産税の納税者は、町内の土地、家屋の価格を縦覧することができます。

縦覧期間 4月1日(月)～5月7日(火) ※土・日・祝祭日を除く

場所 役場 税務課

縦覧に必要なもの 本人の場合……本人確認できる書類(運転免許証など)
代理人の場合…委任状

※電話による価格などのお問い合わせにはお答えできません。

納付は便利な口座振替で

町税などの納付には、便利な口座振替がお勧めです。一度手続きを行えば、翌年度以降も継続し、「忙しくて納めに行けない」、「納付を忘れてしまう」などという心配がなくなります。ぜひご利用ください。

口座振替の手続きをするには…

役場、町内の各取扱金融機関に備え付けの「町税等口座振替納付依頼書」に必要事項を記入の上、直接金融機関にお申し込みください。

※役場では受け付けることができません。

取扱金融機関

- ・大垣共立銀行
- ・十六銀行
- ・西美濃農業協同組合
- ・ゆうちょ銀行

平成31年度町税等納期限日

	4月	5月	6月	7月	8月	9月	10月	11月	12月	1月	2月	3月
固定資産税	●			●					25日		●	
町県民税			●		●		●			●		
軽自動車税		●										

※納期限日は、上記表の●印の月の末日です(末日が土・日・祝祭日の場合は、翌平日が納期限日)。

ちびっこあつまれ！

町内の保育園において、未就園児親子対象の保育園体験を開催します。

ご希望の方は、お子様同伴で保育園へお越しください。楽しいひとときを過ごしましょう！

	東保育園 ☎ 43-2688	西保育園 ☎ 43-2610	備 考
5月	29日(水)	15日(水)	各保育園 自由参加 (午前9時30分～午前11時30分)
6月	26日(水)	12日(水)	
7月	10日(水)	3日(水)	
10月	23日(水)	16日(水)	給食試食会 (300円程度自己負担) 要予約 (午前9時30分～午後0時30分)

給食試食会については、一園のみ参加となります。

持ち物 水筒、手ふきタオル、着替え、おやつ（おにぎり、パンでもよい）

- 伝染性疾患の場合は、ご遠慮ください。
- 園内での事故については、保護者の責任において対応してください。
- 詳細は、各保育園にお尋ねください。
- 給食試食会については、事前に対象者全員にご案内します。

児童扶養手当・特別児童扶養手当のご案内

児童扶養手当・特別児童扶養手当などの額は、全国消費者物価指数の変動に応じて改訂することになっています。

このたび、消費者物価指数の変動にともない、平成31年4月から児童扶養手当・特別児童扶養手当などの額が改定されますのでお知らせします。

手当の種類		平成31年3月分まで	平成31年4月分から
児童扶養手当	(全部支給)	<月額> 42,500円	<月額> 42,910円
	(一部支給)	42,490円 ~ 10,030円	42,900円 ~ 10,120円
特別児童扶養手当	(1級)	51,700円	52,200円
	(2級)	34,430円	34,770円
特別障害者手当		26,940円	27,200円
障害児福祉手当		14,650円	14,790円

問 役場 住民課 ☎ 43-1113

平成31年度 関ヶ原グラウンド・ゴルフ場

今年度も下記の予定で定例会を開催します。みなさん、ふるってご参加ください！

	第1回	第2回	第3回	第4回	チャンピオンシップ大会
開催日	4月24日(水)	6月26日(水)	7月17日(水)	9月18日(水)	11月13日(水)
受付開始日	4月1日(月)	6月3日(月)	6月24日(月)	8月26日(月)	10月21日(月)

★第1～4回大会は3部制(第1部：午前8時～、第2部：午前11時～、第3部：午後2時～)で行います。

参加料 1大会1人1,000円(保険料含む)

※事前納入とし、欠場による返金はいたしません。(代理者の出場は認めます)。

申込み方法 グラウンド・ゴルフ場にある申込書に参加料を添えて、グラウンド・ゴルフ場管理事務所へ提出してください。

※定員になり次第申込を締め切る場合があります。ご了承ください。

※受付開始日は午前8時30分から受け付けます。

大会に関する問合せ先 役場 地域振興課 ☎ 43-1112

申込先 関ヶ原グラウンド・ゴルフ場管理事務所 ☎ 43-0117

下水道に接続を

供用区域内にお住まいの方は、関ヶ原町が指定する排水設備指定工事店に依頼して接続工事を行ってください。

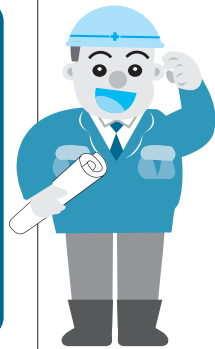
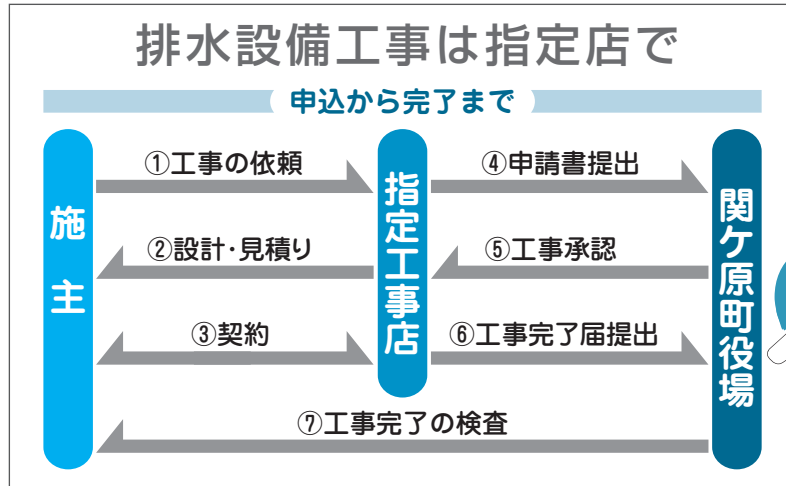

公共下水道と農業集落排水処理施設 をご利用の方へ

公共下水道と農業集落排水施設で井戸水等の町水道以外の水を利用される方の使用料金算定には、そのご家庭に居住している人数により算出しています。人数に変更があった場合は、必ず役場水道環境課まで手続きをお願いします。

下水道管に異物を流さないで！

下水道施設には河川等跨ぐ箇所にポンプを設置しています。過去に下水道管に異物を流され、ポンプに詰まり故障する事例が発生しています。修理に多額な修理費用がかかりますので十分注意して異物を流さないようにお願いします。

下水道利用者の心がけ

下水道管には左記の物は流さないでください。

- ① トイレットペーパー以外の紙
〔紙おむつ・トイレ掃除シート等〕
- ② 野菜くず・布切れ
- ③ 食用廃油(天ぷら油・サラダ油等)
- ④ 鉱物油(ガソリン・灯油等)
- ⑤ 温度45℃ 以上の水
- ⑥ 水素イオン濃度 水素指数5 を超え9 未満
- ⑦ 処理施設で処理できない排水

○清掃ますは、定期的に清掃し下水道管の詰まり防止に努めましょう。



▲管内の詰まりによるマス内の滞留状況

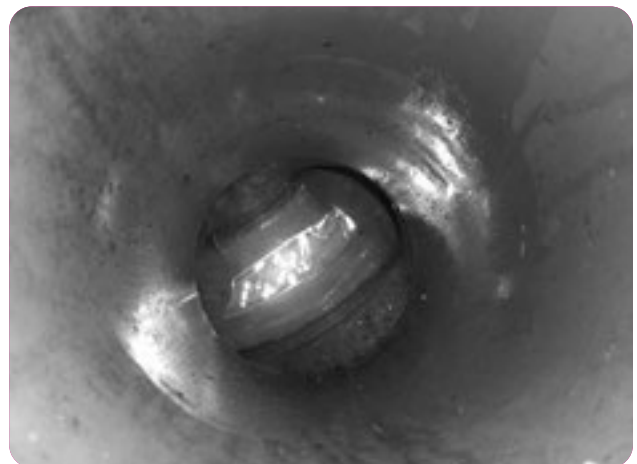

▲清掃後の状況

シリーズ企画 この人だあれ？ ②0 関ヶ原合戦図屏風をよく見てね！！

本館が所蔵している「関ヶ原合戦図屏風」には、数多くの武将の名前が記されています。徳川家康や石田三成をはじめ、東軍西軍の武将の名が書かれているのは当然ですが、中には「この人はだれ？」と思われるような人物も描かれています。

シリーズ企画「この人だあれ？」では、こうした人物に焦点を当て、人物にまつわる話を紹介していきます。

第二〇回目の人物は、左の絵に描かれている「仙石但馬(せんごくたじま)」（本名・久勝）です。長刀を手に敵陣に向かって突入しようとする姿が描かれています。



仙石家の長男として美濃国加茂郡黒岩（現在の坂祝町）に生まれました。その頃仙石家は美濃国を支配していた斎藤家に仕えていまし

た。やがて尾張の織田信長による美濃侵攻が始まりました。美濃の武将達は斎藤家に付くか、織田家に付くかで大変迷いました。仙石家も同様でしたが、勢いのある織田家に付く方が家の存続につながると判断しました。

しかし、問題がありました。久勝は剣豪として知られ、何度も織田方を苦しめていました。このままでは織田方に付くことを認めてもらえません。当主の父久盛は家督を弟の権兵衛(秀久)に譲ることを決断しました。

仙石家を離れた久勝は、比叡山焼き討ちに加わるなど、織田家家臣としても働いたようです。その後、福島正則に仕え、関ヶ原の戦いに参加しました。合戦後、福島正則が広島藩に移封されるとそれに従い、三原城番となりました。

一方、仙石家はその後どうなったでしょうか。弟の権兵衛は秀久と名乗り、秀吉の家来となって活躍し大名(信州小諸藩)となります。父久盛の決断は正しかったのかもしれませんが、弟秀久は徳川秀忠軍に属していましたので、関ヶ原合戦には参加していません。秀久の死後、仙石家は但馬出石藩に移封となり、明治維新まで存続しました。

久勝は通称「但馬」と呼ばれています。仙石家は後に但馬出石藩に移封されます。同じ「但馬」で何か因縁めいた感じがしますね。ところで、戦国時代を扱ったマンガ『セング』

ク兄弟』をご存じですか。その名の通り、仙石久勝と弟秀久を主人公にしたものです。また『セング』というマンガもあります。こちらは弟秀久を主人公にしています。美濃出身の武将を主人公にしたマンガです。時代考証もしっかりしていますので、一読の価値がありますよ。さて、仙石但馬はどの辺りに描かれているでしょうか。ヒントは、五七桐と山波紋の福島正則の旗印ですよ。

関ヶ原町歴史民俗資料館にお越しいただき、あなたご自身の目でその人物を探し出してみてください。ご来館をお待ちしています。

(割引券のご利用待っています。)

歴史民俗資料館

お知らせします

2月の入館者

○歴史民俗資料館	785人
○不破関資料館	132人

せきがはら史跡ガイド

■ 2月のガイド実績 ■ 2件

10日 団体 5名(岐阜)【今井 剛ガイド】
28日 個人 1名(埼玉)【常喜京子ガイド】
せきがはら史跡ガイド事務局

(歴史民俗資料館内)

町では西濃地域の消費生活に関する相談に適切かつ迅速に対応するため、養老町、垂井町、神戸町、輪之内町および安八町と共同で消費生活相談を開催します。専門の相談員が無料で相談に応じ、秘密は堅く守られます。

6 町の区域内に在住の方は、いずれの町でも相談することができます。電話による事前予約も受けますので、希望日に面談を実施する町へご連絡ください。

日時 以下の日程の午前10時～午後3時

4月							5月							6月							
日	月	火	水	木	金	土	日	月	火	水	木	金	土	日	月	火	水	木	金	土	
	1 養	2 垂	3	4 輪	5	6				1	2	3	4							1	
7	8 神	9 関	10	11 安	12	13	5	6	7 垂	8	9 安	10 養	11	2	3 養	4 垂	5	6 輪	7	8	
14	15 養	16 垂	17	18 輪	19	20	12	13 神	14 関	15	16 輪	17	18	9	10 神	11 関	12	13 安	14	15	
21	22 神	23 関	24	25 安	26	27	19	20 養	21 垂	22	23 安	24	25	16	17 養	18 垂	19	20 輪	21	22	
28	29	30					26	27 神	28 関	29	30 輪	31		23 30	24 神	25 関	26	27 安	28	29	
7月							8月							9月							
日	月	火	水	木	金	土	日	月	火	水	木	金	土	日	月	火	水	木	金	土	
	1 養	2 垂	3	4 輪	5	6					1 輪	2	3	1	2 養	3 垂	4	5 輪	6	7	
7	8 神	9 関	10	11 安	12	13	4	5 養	6 垂	7	8 安	9 神	10	8	9 神	10 関	11	12 安	13	14	
14	15	16 垂	17	18 輪	19 養	20	11	12	13 関	14	15	16	17	15	16	17 垂	18	19 輪	20 養	21	
21	22 神	23 関	24	25 安	26	27	18	19 養	20 垂	21	22 安	23 輪	24	22	23	24 関	25	26 安	27 神	28	
28	29	30					25	26 神	27 関	28	29	30	31	29	30						
10月							11月							12月							
日	月	火	水	木	金	土	日	月	火	水	木	金	土	日	月	火	水	木	金	土	
		1 垂	2	3 輪	4	5						1	2	1	2 養	3 垂	4	5 輪	6	7	
6	7 養	8 関	9	10 安	11	12	3	4	5 垂	6	7 輪	8 養	9	8	9 神	10 関	11	12 安	13	14	
13	14	15 垂	16	17 輪	18 神	19	10	11 神	12 関	13	14 安	15	16	15	16 養	17 垂	18	19 輪	20	21	
20	21 養	22	23	24 安	25	26	17	18 養	19 垂	20	21 輪	22	23	22	23 神	24 関	25	26 安	27	28	
27	28 神	29 関	30	31			24	25 神	26 関	27	28 安	29	30	29	30	31					
1月							2月							3月							
日	月	火	水	木	金	土	日	月	火	水	木	金	土	日	月	火	水	木	金	土	
			1	2	3	4							1	1	2 養	3 垂	4	5 輪	6	7	
5	6 養	7 垂	8	9 安	10 輪	11	2	3 養	4 垂	5	6 輪	7	8	8	9 神	10 関	11	12 安	13	14	
12	13	14 関	15	16 輪	17 神	18	9	10 神	11	12 関	13 安	14	15	15	16 養	17 垂	18	19 輪	20	21	
19	20 養	21 垂	22	23 安	24	25	16	17 養	18 垂	19	20 輪	21	22	22	23 神	24 関	25	26 安	27	28	
26	27 神	28 関	29	30	31		23	24	25 関	26	27 安	28 神	29	29	30	31					

※養＝養老町、垂＝垂井町、輪＝輪之内町、神＝神戸町、関＝関ヶ原町、安＝安八町
 ※上記日程に実施できない場合は、別日に振り替えます。
 予約電話 関ヶ原町 ☎ 43-0070 養老町 ☎ 32-1108 垂井町 ☎ 22-1151
 神戸町 ☎ 27-3111 輪之内町 ☎ 68-0185 安八町 ☎ 64-3111

自転車のルール・マナーを守りましょう

警察署だより

1 自転車は、車道が原則

自転車は「軽車両」であり、車道通行が原則です。
 ※次の場合は歩道を通ることができます。
 ●「歩道通行可」の標識などがある時
 ●運転者が「13歳未満の子供・70歳以上の高齢者・身体障害者」である時

2 車道は左側を通行

車道を走る際は、道路の左端を通行しましょう。

3 歩道は歩行者が優先で、 車道寄りを徐行

歩道では、直ぐに止まれる速度で走行しましょう。

4 安全ルールを守る

- 飲酒運転・2人乗り・並進の禁止
- 夜間はライト点灯
- 交差点での信号遵守と一時停止・安全確認着用

5 子どもはヘルメット着用

その他の自転車利用時の禁止行為



ヘッドフォン・携帯電話を使用しながらの運転の禁止

傘さし運転の禁止

垂井警察署



情報

4月14日(日)は 役場駐車場が使用できません

4月14日(日)は、伊吹山にて「伊吹山ドライブウェイヒルクライム大会(自転車ロードレース大会)」が開催されるため、役場駐車場が使用できなくなります。役場にご用のある方は、ふれあいセンター駐車場をご利用ください。

問 役場 地域振興課
☎ 43-1112

全国健康保険協会(協会けんぽ) 岐阜支部に加入のみなさんへ

平成31年度の健康保険料率・介護保険料率に変更となりました。平成31年3月分(4月納付分)から
・健康保険料率：9.86% (0.05%引き下げ)
・介護保険料率：1.73% (0.16%引き上げ) となりました。

詳しくは全国健康保険協会(協会けんぽ)ホームページにてご確認ください。

関ヶ原町配食サービス利用料 助成事業の実施について

趣旨 4月1日より、自ら食事の栄養管理等を行うことが困難な一人暮らしの高齢者等が、安否確認を兼ねた配食サービスを利用する際に必要とする経費の一部を助成する事業を始めます。

助成の対象者

- ・65歳以上の一人暮らしの方
- ・65歳以上の者のみで構成される世帯に属する方
- ・65歳以上の者と重度心身障害者のみで構成される世帯に属する方

助成額

助成金の額は、配食サービス1食あたり100円とし、1週間につき3食まで補助します。(ただし、町が確認をした事業者が実施する配食サービスに限る。)

申請方法

配食サービス利用助成申請書を、役場 住民課へ提出してください。

※民生委員、指定居宅介護支援事業者、地域包括支援センター、親族による代理提出ができます。

受付・問い合わせ

問 役場 住民課
☎ 43-1113

無戸籍者の解消のための 相談窓口について

法務局及び役場住民課の戸籍係では、日本国民であるにもかかわらず戸籍に記載されていない方について、戸籍に記載されるための手続きをご案内しています。

事情があってお子さんの出生届を出していない、お子さんを別れた夫ではなく母親であるご自身の戸籍に記載したいなど、戸籍に記載されていない事情は人によって様々です。

どのような手続きをとることが最善なのか、あなたの事情をお伺いして、法務局又は役場住民課の戸籍担当職員が、あなたと一緒に考えます(相談無料、秘密厳守)。

まずはご連絡ください!

相談窓口

- ・岐阜地方法務局 大垣支局
☎ 78-3347
- ・役場 住民課 戸籍係
☎ 43-1113
(午前8時30分～午後5時15分、土日祝日除く)
- 問 岐阜地方法務局 戸籍課



2019年 国民生活基礎調査について

～関ヶ原町が調査対象地区です～

【調査の目的】

保健・医療・福祉・年金・所得等の状況を世帯面から総合的に把握し、厚生労働行政の企画及び立案のための基礎資料を得るための重要な調査です。

【対象地区】

門前、六反田、若宮(一部)

調査日	6月6日		7月11日		
	4月中旬から調査員がお伺いします				
調査内容	世帯票	健康票	介護票	所得票	貯蓄票
担当課	健康増進課			住民課	
	☎ 43-3201			☎ 43-1113	

◆調査票への記入・提出にご協力をお願いいたします◆

「これから」に役立つ調査にご回答ください。

2019年
国民生活基礎調査

調査日は6月6日と7月11日です。
4月中旬から調査員がお伺いします。

厚生労働省
https://www.mhlw.go.jp/

手話奉仕員養成研修講座 (後期編)受講生募集!

聴覚障がい者等の支援者を養成し、社会参加を促すことを目的に手話奉仕員養成研修講座を津市、養老町、垂井町、関ヶ原町、神戸町、輪之内町、安八町の1市6町で共同開催します。

開催期間 2019年6月5日(水)～
2019年12月18日(水)
(予備日を含む)の
毎週水曜日(全26回)
午後1時30分～
午後3時30分

※ただし、8月14日(水)はお盆期間であるため除く。

ところ 養老町中央公民館
(養老町石畑491番地)

内容 簡単な日常会話の学習
対象者 町内在住または在勤(18歳以上)で継続して受講可能な方
(ただし、手話奉仕員養成講座前期編(入門課程)を受講し、受講証明書を交付された方に限る)

定員 30人

受講料 無料

申込先 往復ハガキに講座名、郵便番号、住所、氏名(ふりがな)、年齢、電話番号を記載の上、2019年5月17日(金)(必着)までに一般社団法人岐阜県聴覚障害者協会(〒500-8384 岐阜市藪田南5-14-53県民ふれあい会館1棟6階)へ。

問 一般社団法人
岐阜県聴覚障害者協会

☎ 058-278-1301

☎ 058-274-1800

募 集

ひとり親家庭を対象とした 就業支援講習会

岐阜県内にお住まいのひとり親の方を対象に、就業支援講習会受講者を募集します。

募集講座 介護職員初任者研修、介護福祉士実務者研修、介護福祉士国家試験対策講座
・医療事務・調剤薬局事務
・パソコン講座
・簿記講座

(定員に満たない場合は、開講されない場合があります。)

応募資格 岐阜県内にお住まいのひとり親

定員 全講座合わせて90名程度(抽選)

開催場所 講座により異なります。

受講料金 無料(教材費など講習会受講に必要な経費は自己負担になります。)

申込期間 4月23日(火)～
5月20日(月)

申込先 西濃県事務所 福祉課
73-1111 (内線234)

問 岐阜県ひとり親家庭等
就業・自立支援センター

☎ 058-268-2569

☎ shien-gifu@sunny.ocn.ne.jp

ごみ排出量 平成31年2月分

品目	31年2月の 排出量	30年2月の 排出量	比較
燃やせるごみ	64.51 t	62.61 t	3.03%増
プラスチック類	3.08 t	3.17 t	2.84%減
燃やせないごみ	4.9 t	3.89 t	25.96%増

都で最古の改宗者と言われ、父の元、幼い時から敬虔な切支丹として育てられた小西行長。商人の子として京都で生まれ、秀吉政権で確固たる政治的地位を築き上げた行長。彼の出自を探ると共に、朝鮮出兵で講話を呼び掛けた彼の考え方、又、関ヶ原で敗れ、春日・山中の里にやっと思いで迎っていた敗走・潜伏について、地元で語り継がれる伝承と、板坂卜斎覚書に残された捕縛の顛末等から小西行長の波乱に満ちた人生を見直す。

歴史を語る会だより

日時 4月16日(火)
午後1時～3時

場所 関ヶ原町中央公民館
テーマ 抹殺された武将
小西行長の生涯

軽減税率対策補助金が 用意されています

今年の10月1日に予定されている消費税率引き上げの際には、軽減税率制度が実施され、税率8%と10%、双方の商品を取り扱う事業者は様々な対応が必要になります。こうした事業者を支援するため、国において軽減税率に対応するためのレジや受発注システム、請求書の発行を行うシステムの改修・導入に対する補助金が用意されています。ぜひご活用ください。

詳しくは軽減税率対策補助金事務局HPをご覧ください。

🌐 <https://kzt-hojo.jp/>

☎ 0120-398-111

車いすを 寄贈していただきました

公益社団法人岐阜新聞岐阜放送社会事業団様から車いすを1台寄贈していただきました。寄贈していただいた車いすは、ふれあいセンターで活用させていただきます。

ゴールデンウィーク中の ふれあいバス 臨時運行について

ゴールデンウィーク中の5月4日(土・祝日)のみ、ふれあいバスを臨時で関ヶ原・今須便共に運行します。

(関ヶ原診療所が臨時で診療を行うため)

ふれあいバス停留所の 移設について

平成31年4月5日(金)の運行より、祖父谷地内のふれあいバス停留所を祖父谷防火水槽付近に移設・変更いたします。

ご理解とご協力をお願いします。





おはなし原っぱ

☎ 43-2233

4月13日(土) 午前10時30分～午前11時

担当：手作りクラブ

- ノラネコぐんだんパンこうじょう
- どうぞのいす

4月27日(土) 午前10時30分～午前11時15分

担当：ばんびーなの

4月23日は「子ども読書の日」!

15分拡大おはなし原っぱスペシャル

- こんにちワニ ●どんないろがすき
- かえうたかえうた こいのぼり

ふれあい図書館

4月におすすめの絵本

テーマ「花」

春になり、いろんな草花が咲き始めました。

絵本の中も花盛りです。

- ・はなさかじい 松谷みよ子・著 童心社
- ・ふってきました もとしたいづみ・文 講談社

あなたの本に新しい読み手を!

本のリサイクル市の開催のお知らせ

図書館で保存期間の過ぎた雑誌や、みなさんに持ち寄っていただいた本をご自由にお持ち帰りいただけます。

期間 4月27日(土)～5月5日(日)

時間 午前10時～午後5時

場所 ふれあいセンター 創作室

*初日のみ お一人10冊まで

不要本を募集

本のリサイクル市に提供していただける本を募集します。ご家庭で不要になりました本を、開催日までに図書館カウンターまでお持ちください。

- *百科事典、問題集、学習参考書は除外
- *リサイクル市で残った本の処理は、図書館に一任
- *引取は無料

大垣ケーブルテレビ



Ogaki Cable TV

[12ch]

■ スポーツNEXT 四剣士の春

◇8日(月)～12日(金) 午後6時30分 他
大垣養老高校フェンシング部女子チームの創部6年目の「奇跡」を見つめます。

■ SKE48のめざせ! インスタ女王 第2弾

◇22日(月)～28日(日) 午後9時30分 他
SKE48のメンバーが思わず写真を撮りたくなる西濃地域のスポットやグルメを紹介。

■ いび森のようちえん こだぬき

◇15日(月)～19日(金) 午後9時30分 他
園舎のない「森のようちえん」の活動に密着。

● 地域情報「デイリーUP」

◇月～金 午後6時 毎日更新(1時間おきに再放送)
◇土・日 午後6時 他(5日間分まとめて再放送)

● 園児が主役「げんきはなまる」

◇月～金 午後6時15分
◇土・日 午後7時 他

● 視聴者参加「生放送です! メールください」

◇金 午後8時15分 MC:久世良輔

● ソフトボールクラブ応援番組「はばたけ大垣ミナモ」

◇毎日 午後9時15分

● スポーツ少年団が登場「いくぜ! スポ少」

◇1日(月)～5日(金) 午後6時30分 他

● ぶらぶら街歩き「里見まさとのご町内探訪」

◇15日(月)～19日(金) 午後6時30分 他

● お店の情報満載「みるチャン」

◇22日(月)～26日(金) 午後6時30分 他

● TVギャラリー

◇月～金 午後7時28分 他

※29日～5月5日は特別編成期間です。

☎ 82-1200

✉ joho@ogaki-tv.co.jp

☎ 82-1300

🏠 <https://www.ogaki-tv.co.jp/>

抽選でGポイントが当たる「番組クイズ」はリモコンのdボタンを押して挑戦してください!

エコミュージアム関ヶ原

Eco-Museum

☎ 43-5724

ギャラリー展募集中!(使用料無料)

4月のギャラリー

糸かけ曼荼羅 ～色鮮やかな糸とピンが

織りなすアートの世界!～

出展 北村小夜子さん 北村真理さん(関ヶ原在住)

期間 4月3日(水)～4月29日(祝・月)

ギャラリー出展者
募集中!

ギャラリー使用料無料

詳しくは

エコミュージアム関ヶ原
(電話43-5724)まで





点字版・音声版をご希望の方は、県庁広報課へご連絡ください
音声版には、CD（デジター編集）での提供と
音声用のテキストデータの配信もあります

今月のピックアップ情報

県庁舎の再整備に向けて

県では、県庁舎再整備を進めています。今年度は、県庁舎本体工事に着手し、2022年度の完成を予定しています。2019年2月に取りまとめた実施設計は、県庁などで閲覧することができます。

実施設計の概要

コンセプト

- **県政の拠点**
行政サービスを着実に担う県政の拠点
- **「清流の国ぎふ」の象徴**
豊かな自然と伝統文化に彩られた本県の魅力を発信

建物概要

- **行政棟：鉄骨造、免震構造（一部耐震）**
21階建 高さ106m 延床68,303㎡
- **議会棟：鉄骨造、耐震構造**
6階建 高さ32m 延床13,937㎡



新庁舎外観

【実施設計説明書の閲覧場所】

- ・県庁、各県事務所（郡上市駐在、下呂市駐在を含む）
- ・ウェブサイト

◆ 問 / 県庁舎建設課 ☎058(272)1148

岐阜県庁舎 実施設計

県政広報テレビ番組
「ぎふ県政ほっとライン」
放送中

(放送日)木曜 18:53~18:57
(再放送)火曜 21:54~21:58

ぎふチャン(8ch)データ放送で
「岐阜県からのお知らせ」も配信中!

ボタンを押して
地元情報をゲット!



● 県の人口
1,998,495人(409人減)
 男/969,228人(288人減)
 女/1,029,267人(121人減)
※平成31年1月1日現在 ※()内は前月との比較
 最新の情報は、県庁統計課ホームページをご覧ください。

Facebook「清流の国ぎふ」
ミナモトよりで情報発信中!!

岐阜県 ミナモトより

情報ボックス



ウェブサイトでも「岐阜県からのお知らせ」「清流の国ぎふミナモト通信」が見られます。
バックナンバーも公開中!
左記の二次元コードを読み込んでアクセスしてください。

案内 空き家のことは「空き家・すまい総合相談室」へ相談を

空き家の所有者などを対象に、適正管理や活用、解体などに関する相談を受け付けています。

- とき / 毎週火、金曜日 13:00~16:00
- ところ / 県住宅供給公社(大垣市)
- 料金 / 無料 ※要予約
- 申込先・問 / 県住宅供給公社 ☎0584(81)8511

ぎふ空き家すまい相談室

案内 ドリームジャンボ宝くじの購入は県内で!

皆さんに県内で購入していただいた宝くじの販売額のうち、約40%が県の収入となり、市町村振興や高齢化・少子化対策など、身近なところで役立てられています。宝くじはぜひ県内の売り場か宝くじ公式サイトでご購入ください。

- 発売期間 / 4月1日(月)~26日(金)
- 問 / 県庁財政課 ☎058(272)1130

案内 水上オートバイの通航規制について

岐阜市内の長良川では、レジャーなどで河川を利用する方と水上オートバイとの事故を防止するため、水上オートバイの通航規制を実施しています。マナーを守って安全に河川を利用しましょう。

● 問 / 県庁河川課 ☎058(272)8603

長良川 水上オートバイ規制

募集 2019年度県政モニターを募集します

県民の皆さんのご意見をお伺いして県の政策や事業に活用するため、県政モニターを募集します。

- 募集期間 / 3月22日(金)~4月26日(金)
- 活動内容 / 県政に関するアンケートへの協力(年3回程度)
- 任期 / 6月から2020年5月末まで
- 応募方法 / ウェブサイト、郵送、FAX
- 申込先・問 / 県庁広報課 ☎058(272)1118

岐阜県県政モニター

募集 愛のともしび基金補助事業を募集します

社会福祉法人などの非営利団体が実施する福祉活動に対して、補助金を交付します。

- 募集期間 / 3月25日(月)~5月7日(火)
- 申請方法 / 必要書類を事業所が所在する市町村の福祉担当課へ郵送、持参
- 問 / 県庁地域福祉課 ☎058(272)8261

岐阜県愛のともしび基金

募集 警察官(大卒)採用試験を実施します

- 受付期間 / 4月10日(水)まで
- 第1次試験 / 5月12日(日)
- 試験場所 / 岐阜市内の高等学校
- 申込書 / 県警本部、最寄りの警察署、交番、駐在所などで配布
※県警ウェブサイトからも入手可
- 申込先・問 / 県警警務課 ☎058(272)3140

岐阜県警察官採用

戸籍の窓

平成31年2月16日から
平成31年3月15日までの
受付分(敬称略)

出生



おめでとうございます

赤ちゃんの名前

お父さん・お母さん

住所

竹の尻
小野坂 美佑

伸一・宏美

西町二

大淵 晴詠

広之・魅来

西町二

木村 龍成

晃大・早希

竹の尻

岡島 舞奈

竜彦・幸佳

死亡

つつしんでおくやみ申し上げます

住所

氏名

中町

志水 展子

80歳

陣場野

永島 トシ子

85歳

グリーン
フィールド

森田 忠幸

78歳

緑ヶ丘

黒田 清幸

84歳

藤下

吉田 宏一

87歳

今須西町

橋本 ハルエ

90歳



統一地方選挙 岐阜県議会議員選挙・関ヶ原町議会議員選挙が行われます

日程	岐阜県議会議員選挙	関ヶ原町議会議員選挙
告示日	3月29日(金)	4月16日(火)
投票日	4月7日(日)	4月21日(日)
午前7時～午後8時 町内8カ所の投票所にて		
期日前投票及び不在者投票 午前8時30分～午後8時 役場 町民ホールにて	3月30日(土)～ 4月6日(土)	4月17日(水)～ 4月20日(土)



皆さんの清き一票を
明日に役立てるために
投票に行きましょう!

関ヶ原町選挙管理委員会
(役場 総務課内) ☎ 43-1111

※入場券がお手元に届かない場合、入場券がなくても期日前投票は可能です。

関ヶ原町議会議員立候補受付
4月16日(火) 午前8時30分～午後5時
役場3階にて

高校生世代まで 医療費無料化

町は、子育て家庭の経済的な支援を目的に、4月1日から子どもの福祉医療費助成制度の対象年齢を、現在の「15歳の3月31日まで」から「18歳の3月31日まで」に拡大します。

対象者の方には個別に案内を送付いたします。

平成31年「緑の募金」にご協力を

平成31年3月1日から5月31日まで「『植える』緑化から『使う』緑化へ」をスローガンに、緑の募金活動(春期)が実施されています。

この活動で地域の皆様や各企業からいただいた寄附金によって、森林の整備・緑化の推進・森林環境教育などの地域緑化事業に取り組んでいます。

関ヶ原町でも毎年10月に行われる関ヶ原合戦祭りにおいて苗木の無料配布や桃配運動公園の剪定作業、ふれあい図書館への緑化関連図書への寄贈などを行っています。

活動に対する皆様のご理解とご協力をお願いします。



人口と世帯	人口	7,069人 (-1人)	男	3,455人 (+4人)	女	3,614人 (-5人)	世帯数	2,730世帯 (+8世帯)
-------	----	-----------------	---	-----------------	---	-----------------	-----	-------------------

関ヶ原町
歴史民俗資料館
割引券

大人100円引き
小人50円引き

※1枚で何人でも有効です。