

「火遊びはしません」と約束したよ！



▲今須保育園 防火教室にて

広報

せがほ

4

2013 APR.

No.585

主 内 容

- お知らせします！平成23年度決算……P 2～3
- 下水道で快適な暮らしを
—広がる下水道整備—……P 4
- 大腸検査に新たな選択肢
C Tコロノグラフィー導入…P14～15
- 細川忠興陣跡碑を設置しました……P18
- 納付は便利な口座振替で！……P24



定例議会において、平成23年度の決算が認定されました。

皆さんが納めた税金はどのように使われたのでしょうか。一般会計を中心に紹介します。

● 一般会計 ●

歳入総額は41億8,196万3千円（対前年度比4.8%の増）で、また、歳出総額は38億7,055万3千円（対前年度比7.6%の増）となり、実質収支額は3億1,141万円の黒字決算となりました。

● 歳 入 ●

歳入は、町全体で調達できる町税などの自主財源と国や県から定められた額を交付または割り当てられる依存財源に区分することができます。

自主財源では、その大半を占める町税が1億2,557万3千円増加し、繰入金及び繰越金等も増となったため、自主財源全体で10.6%の増となりました。

また、依存財源では、地方交付税が対前年度比8.8%の増となったものの、国庫支出金、県支出金及び地方債等が減となり、依存財源全体では0.9%の減となりました。

● 歳 出 ●

歳出を性質別にみると、義務的経費は対前年度比3.1%の増、投資的経費は26.5%の減となりました。また、歳出決算額を行政の目的別にみると、衛生費が病院事業会計への繰出金等により大幅な増となりましたが、農林水産業費がアイスクリーム製造所改修工事の終了により15.2%の減となりました。

今後も厳しい財政状況の中、行財政の簡素化・効率化・経常経費の削減・合理化等々を図り、健全財政を維持するため、より一層の努力をしていきます。

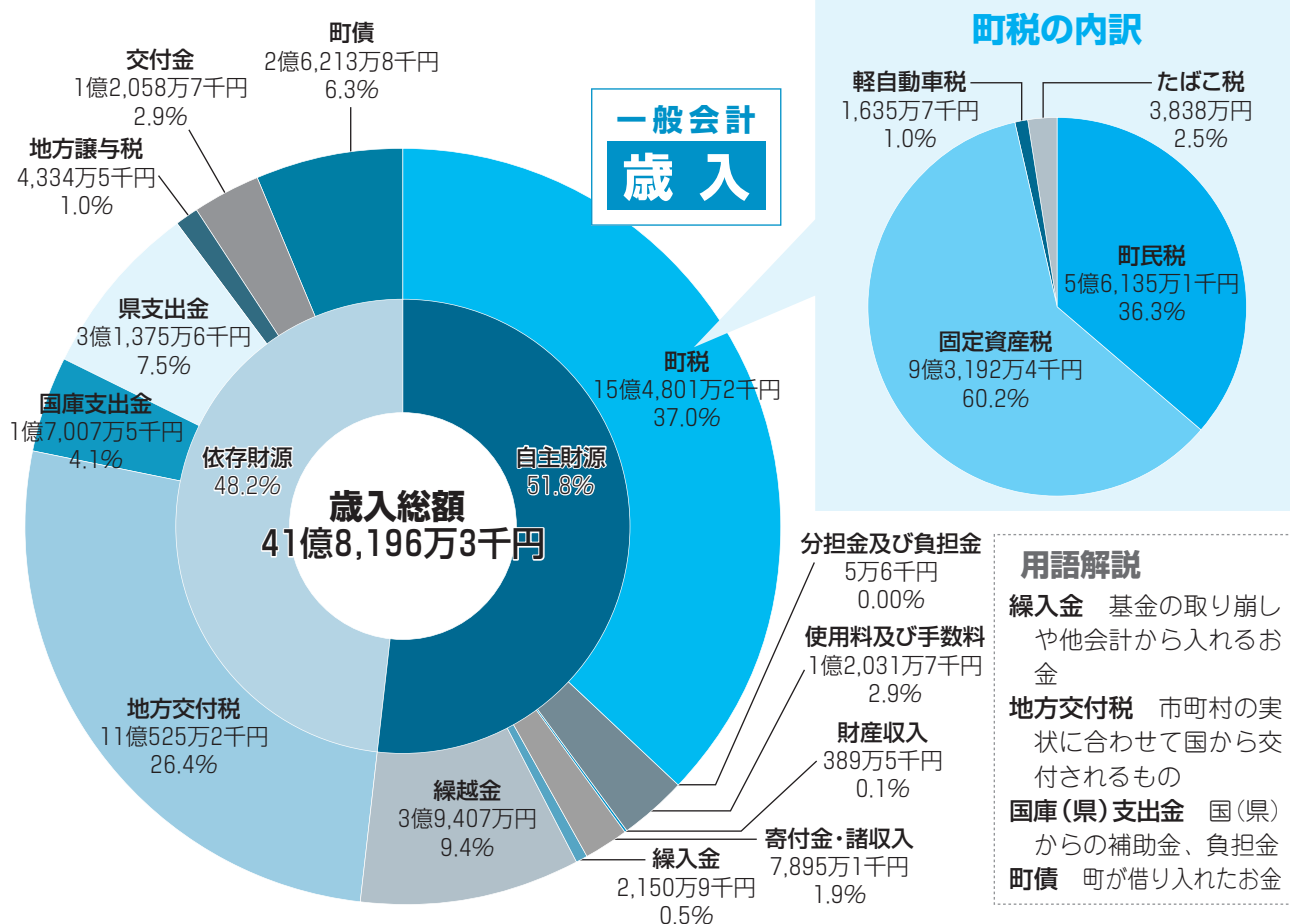

町民一人あたりの支出額(目的別)

合計 485,092円

教育費

学校管理施設費や
社会教育費

45,193円



民生費

保育費や
高齢者福祉など

105,014円



衛生費

ごみ処理費や
保健関係費など

89,055円



総務費

財産管理の費用など

88,700円



土木費

道路や公園の
整備費用など

43,337円



公債費

町の借入金
(町債) など

37,215円

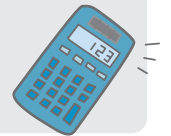

消防費

消防活動費など

19,698円



農林水産業費

農業・林業関係の
費用など

15,374円



その他

商工費、労働費、
災害復旧費など

41,506円



平成24年3月31日現在 住民基本台帳人口 7,979人より算出

会計別決算額

会計名	歳入額	歳出額
一般会計	41億8,196万3千円	38億7,055万3千円
特別会計		
後期高齢者医療	9,620万7千円	9,477万1千円
国民健康保険	10億7,484万8千円	10億1,746万8千円
介護保険	5億9,936万6千円	5億9,247万円
介護サービス事業	1億8,439万2千円	1億2,729万1千円
玉農業集落排水事業	1,701万4千円	1,604万8千円
今須農業集落排水事業	1億1,873万4千円	1億1,662万円
公共下水道事業	3億4,117万4千円	3億3,783万4千円
水道事業	2億3,574万7千円	2億8,466万4千円
企業会計		
収益的収支	1億8,178万5千円	1億8,378万2千円
資本的収支	5,396万2千円	1億88万2千円
病院事業	28億9,773万8千円	30億9,967万6千円
収益的収支	23億3,068万5千円	24億4,022万2千円
資本的収支	5億6,705万3千円	6億5,945万4千円

町が借りているお金(地方債現在高)の推移

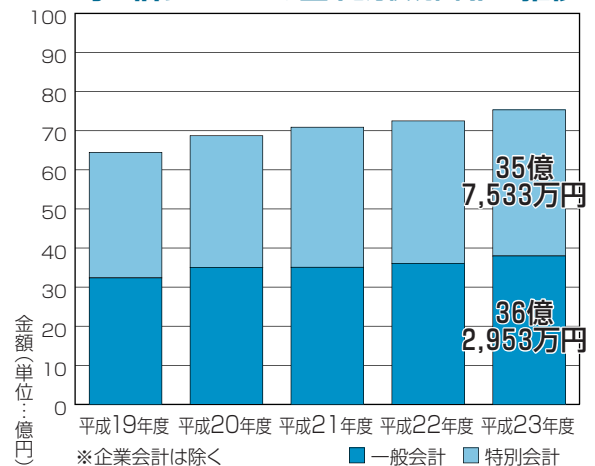

町の貯金(基金現在高)

基金名	23年度末現在高
財政調整基金	8億7,532万5千円
減債基金	6億2,549万8千円
その他特定目的基金	8億2,460万7千円
計	23億2,543万円

用語解説

扶助費 生活扶助、教育扶助などの経費

普通建設事業費 道路の新設、改良や施設の新増築などの経費

物件費 施設の保守管理、一般事務経費

積立金 学校建設など、特定の目的のための積立て

繰出金 一般会計から特別会計、企業会計への負担金や補助金など

投資・出資・貸付金
1億2,295万9千円
3.2%

繰出金
4億9,600万円
12.8%

積立金
3億3,261万8千円
8.6%

維持補修費
4,144万6千円
1.1%

その他の経費
62.3%

補助費等
6億7,673万6千円
17.5%

物件費
7億4,021万2千円
19.1%

普通建設事業費
1億5,283万6千円
3.9%

一般会計 歳出

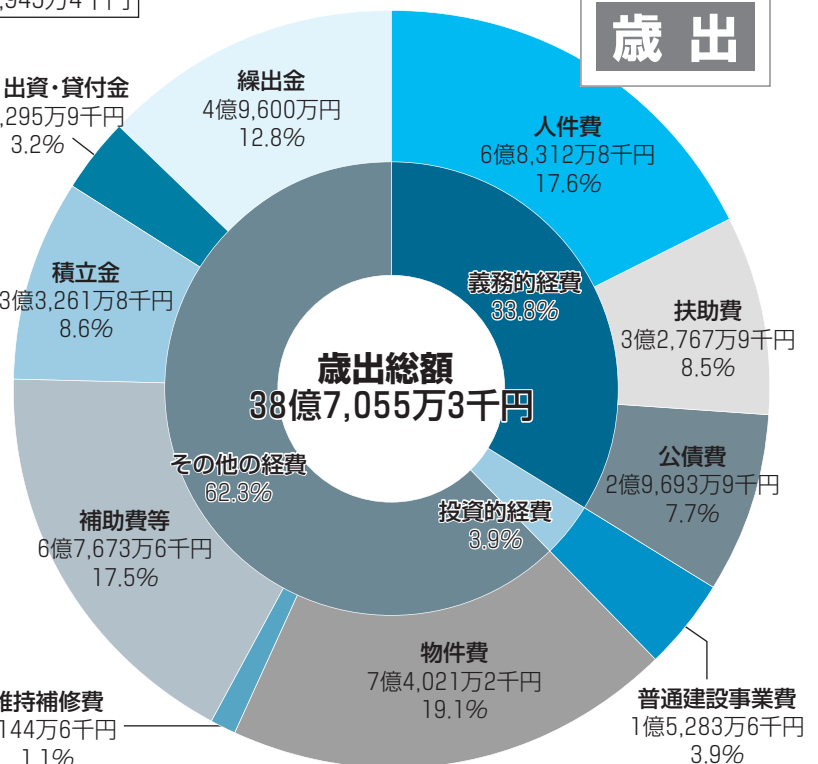

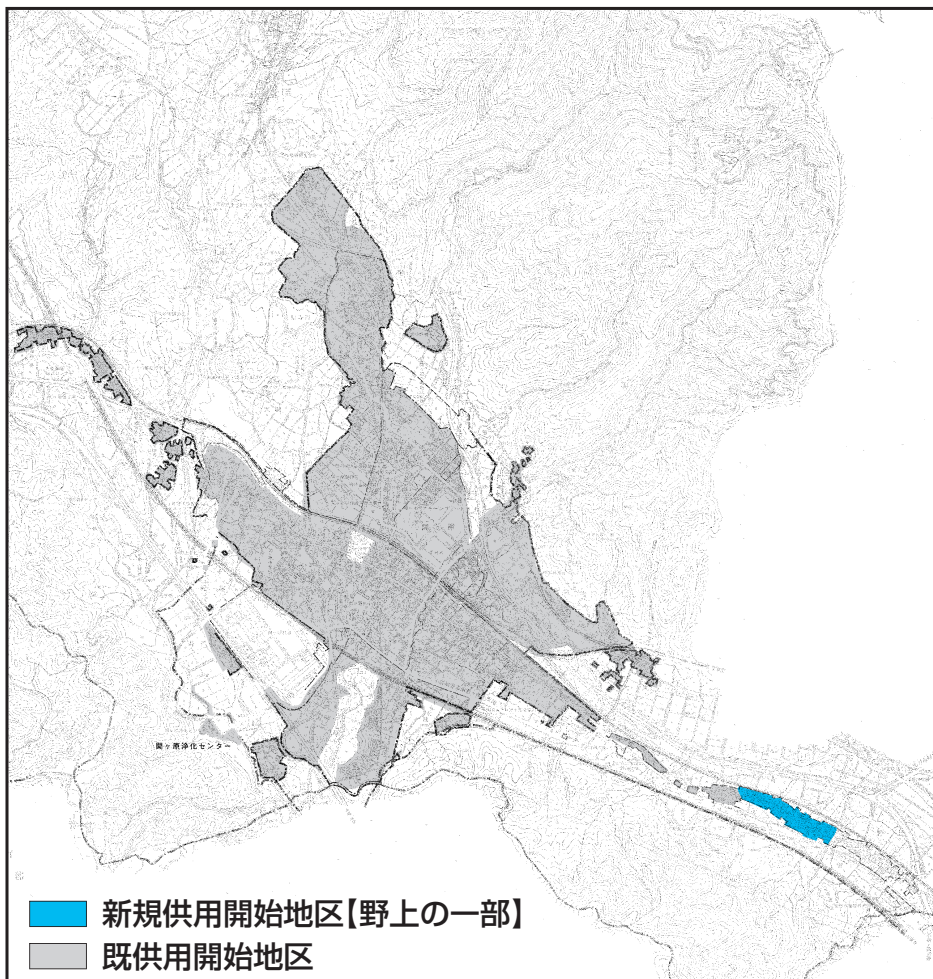

下水道で 快適な暮らしを

— 広がる下水道整備 —

関ヶ原町では、河川・水路等の水質保全と、快適な生活環境をつくりだすために、平成4年に下水道事業に着手し、平成10年に供用を開始して以降、整備地域を拡充しています。今回、使用地域と下水道使用開始までの流れを紹介します。

下水道を使用できる地域が拡大！

公共下水道を使用できる地域（供用開始地区）が更に広がりました。

この地域（上図参照）にお住まいの方は、供用開始の告示から水洗化する義務が生じます。現在、単独浄化槽を使用のご家庭は告示から1年以内に、汲み取り便所を使用のご家庭は3年以内に各家庭の汚水（し尿・雑排水）をつなぎ込む工事をしていただくことになります。

今回、新規に供用開始された地区を含め、供用開始地区にお住まいのご家庭は、関ヶ原町が指定する排水設備指定工事店を利用して、一日も早くつなぎ込み工事を行ってください。

下水道の役割って？

☆環境の改善に役立つ！

日常生活や産業活動などから排水された汚水は、下水管を通って終末処理場へ流されるので、道路側溝や水路からの悪臭や蚊・ハエの発生を防ぎ、快適な環境になり、伝染病の予防にも役立ちます。

☆水洗トイレの使用が可能に！

個人で管理しなければならぬ浄化槽を必要としない水洗トイレがつかえます。

☆川の水がきれい！

水質汚濁の原因である家庭排水・工場排水などの汚水は終末処理場で浄化しますので、魚や貝が住める美しい川になります。

宅内排水設備工事は指定店で

■ 申し込みから完了まで

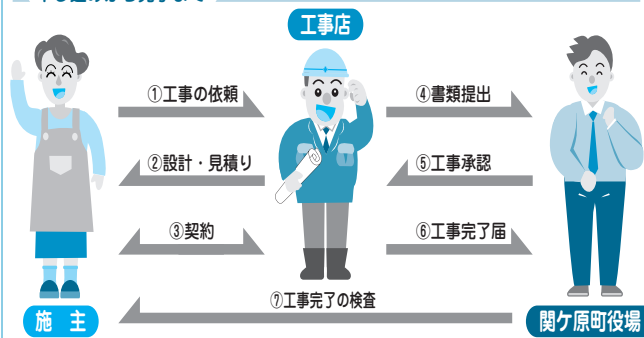

排水設備を設置しましょう！



公共下水道が整備されると、町では供用開始の告示を行います。供用開始後、皆さんに排水設備工事を実施していただくことになります。

森林再生 のために

～間伐の候補地を 公募します～

近年、森林を支える林業・山村の元気がなくなり、間伐等の手入れが不足する森林が増えるなど、森林の機能の低下が危ぶまれています。将来の森林づくり、地球温暖化の防止に向け、町にとってかけがえのない森林を健全に育てることが必要です。

このような中、平成21年度から国は「森林・林業再生プラン」に掲げた「10年後の木材自給率50%以上とする」を目標に、支援の対象を持続的な林業生産活動を通じて行う森林整備を重点化しました。

関ヶ原町でも今までは、共同で間伐や路網を整備する集約化をせずに、個々の森林整備に対して支援していましたが、これからは集約化を進め、計画的な路網整備と搬出間伐を主体として事業を進めていきたいと思っています。

そのため、間伐の候補地を公募します。今年度の主要な事業をご紹介します。事業の詳細や自己負担額、事業実施年度などのご相談に関しては、役場 産業建設課までお越しください。

森林環境保全直接支援事業(関ヶ原町間伐事業)

この事業は、町内の人工造林地（民有林に限る）で間伐を行う事業で、間伐に必要な計画を作成し、事業地が5 ha以上かつ1 haで10m³の木材を搬出さなくては補助金を受けることができない事業です。そのため、たくさんの町民の方から間伐地を公募し、5 ha以上の団地を形成して事業実施をしたいと考えています。

間伐事業の実施は、補助事業の円滑な実施を図るため補助金の交付申請は、西南濃森林組合とします。

●補助率：事業費の100%（自己負担なし）

●事業地：5 ha以上 搬出間伐：10m³/ha 対象年齢：3～12齢級

環境林保全整備事業

森林・環境税を活用して行う事業です。事業の内容は、奥山等で採算の合わない森林は間伐が進みにくく、搬出間伐ができない森林に対して全額補助する事業です。

この事業は伐り捨て間伐となり、集約化をせず事業地が0.1 ha以上あれば実施できます。

間伐事業の実施は、補助事業の円滑な実施を図るため、補助金の交付申請は、西南濃森林組合とします。

●補助率：100%（自己負担なし）

●対象年齢：3～12齢級 伐り捨て間伐

※ 森林環境保全直接支援事業、環境林保全整備事業の平成25年度の候補地は確定しています。予算の関係もありますので、平成26年度補助金を利用して間伐を希望される方は、早めに役場 産業建設課 林務係までご相談下さい。

問 役場 産業建設課 林務係 ☎ 43-3054

捕獲しても鳥獣による農作物への被害が止まらない

イノシシ、シカの農作物被害対策のため、関ヶ原町では電牧柵等の設置に対して助成金を交付し、自己防除をお願いしておりますが、それでも被害がある地域に対しては、関ヶ原町で編成した有害鳥獣捕獲隊による捕獲を実施しています。

最近の有害鳥獣捕獲実施状況 (頭)

年度	種類	イノシシ	シカ	サル	計
H18		65	37	1	103
H19		46	45	0	91
H20		43	102	1	146
H21		38	95	0	133
H22		135	249	5	389
H23		33	101	0	134
H24		123	178	4	305

※捕獲頭数は4/1～3/31(平成24年度は3月15日現在)

平成24年度は、「わな」の設置箇所を増やしたり、捕獲範囲を広げるなどの対策を実施し、捕獲隊の方には日々努力していただき、朝早くから「わな」の確認や「わな」の設置を行ってもらい、捕獲した頭数は300頭を超えましたが、農作物等への被害は収まりません。

なお、「わな」の設置には、土地所有者のご理解とご協力が不可欠となります。また、危険ですので「わな」には近寄らないでください。今後も農作物被害対策などのための有害鳥獣捕獲の円滑な実施と危険防止にご理解とご協力をお願いします。

＜無免許・無許可でわなをかけるのはやめましょう＞

無免許・無許可でイノシシ、シカ等の捕獲をしますと、違法行為です。違法なわなを設置した人は厳しく罰せられます。絶対に行わないで下さい。

ヌートリア・ハクビシン等小動物も許可が必要ですので、注意して下さい。

問 役場 産業建設課 林務係 ☎ 43-3054

2013年

関ヶ原グラウンド・ゴルフ場

定例大会 開催のご案内



●今年度も下記の予定で定例大会を開催します。皆さん、ふるってご参加ください！●

第1回大会

5月22日(水)

受付期間

4月30日～
5月15日

第2回大会

7月24日(水)

受付期間

6月27日～
7月17日

第3回大会

8月21日(水)

受付期間

7月26日～
8月5日

第4回大会

10月2日(水)

受付期間

9月5日～
9月20日

チャンピオンシップ大会

10月30日(水)

受付期間

10月15日～
10月25日

★第1～4回大会は3部制(第1部:午前8時～、第2部:午前11時～、第3部:午後2時～)で行います。

参加料 1大会1,000円(保険料含む)

※事前納入とし、欠場による返金はいたしません。(代理者の出場は認めます。)

申込方法 グラウンド・ゴルフ場にある申込書に参加料を添えて、グラウンド・ゴルフ場管理事務所へ提出して下さい。

※受付は先着順のため、受付期間終了前に申込を締め切る場合があります。ご了承ください。

大会に関する問い合わせ先 役場 地域振興課 ☎ 43-1112

申し込み先 関ヶ原グラウンド・ゴルフ場管理事務所 ☎ 43-0117

犬の飼い主の皆さんへ

平成25年度 犬の登録と狂犬病予防注射のご案内

4月15日(月)

時 間	実施場所
午前10時00分 ～午前10時30分	野上精米所
午前10時50分 ～午前11時30分	東保育園
午後1時00分 ～午後1時30分	老人福祉センター
午後1時50分 ～午後2時20分	小関集落センター
午後2時40分 ～午後3時10分	玉北部集落センター

4月16日(火)

時 間	実施場所
午前10時00分 ～午前10時30分	旧小林分校
午前10時45分 ～午前11時15分	今須生活改善センター
午前11時30分 ～午後0時15分	不破の関資料館
午後1時45分 ～午後3時00分	町民体育館

今年度において、狂犬病予防注射を下記のとおり行います。最寄りの会場において注射を受けてください。

料 金 1頭につき3,070円
(注射料金:2,520円、注射済票:550円)

※新しく犬を飼われた方は、狂犬病予防法により生後91日以上の子犬について、犬の登録と狂犬病予防注射が必要です。

1頭につき 6,070円
(登録料金:3,000円、注射料金:2,520円、注射済票:550円)

お願い 会場内は大変混雑します。
できるだけ、つり銭のいらないよう
にご準備の上、会場にお越し下さい。

問 水道環境課 環境衛生係 ☎ 43-3053

税務課からの お知らせ

問 役場 税務課 ☎ 43-3051

平成25年度 町税の納税通知書について

下記の日程で町税の納税通知書を郵送します。

納期限を過ぎると、督促手数料や延滞金などが加算されてしまいます。納め忘れのないようにお願いします。

●納税通知書発送(予定)日●

固定資産税
軽自動車税 **4月15日(月)**

町・県民税 **6月13日(木)**

軽自動車税とは？

4月1日現在に、原動機付自転車・軽自動車・小型特殊自動車・二輪の小型自動車などを所有している登録名義人が納める税金です。4月2日に該当車を手放されても、その年の軽自動車税を支払う義務が生じます。

また、現在所有している該当車が使用不能な場合でも、廃車手続きをしないと軽自動車税は課税され続けます。忘れずに手続きをお願いします。

固定資産税とは？

毎年1月1日に、土地・家屋・償却資産を所有している人が納める税金です。1月2日に該当資産の所有者が変更になっても、その年の固定資産税を支払う義務が生じます。

○税額の算出方法

固定資産を評価し、価格を決定し、その価格をもとに課税標準額を算定します。

課税標準額×税率=税額 ※関ヶ原町の税率は1.4%です。お手元に届きました課税明細をもとにご確認ください。

○免税点

町内に同一人が所有する土地、家屋、償却資産のそれぞれの課税標準額が次の金額に満たない場合には、固定資産税は課税されません。

○土地	30万円
○家屋	20万円
○償却資産	150万円

固定資産(土地・家屋)の縦覧

町内の土地、家屋の固定資産税の納税者は、町内の土地、家屋の価格を縦覧することができます。

縦覧期間 4月1日(月)～4月30日(火)

(土・日・祝日除く)

・場 所 役場 税務課

・縦覧に必要なもの

本人の場合…印鑑

代理人の場合…委任状、印鑑

※電話による価格などの問い合わせにはお答えできません！

参加しませんか？ 保育園体験入園

下記の日程で体験入園を開催します。ご希望の方は、お子様同伴で保育園にお越し下さい。楽しいひとときを過ごしましょう！

場 所	日 時
東保育園 ☎ 43-2688	5月22日(水)、6月19日(水) 10月16日(水)
西保育園 ☎ 43-2610	5月23日(木)、6月20日(木) 10月23日(水)
北保育園 ☎ 43-2612	5月15日(水)、6月12日(水) 10月24日(木)
今須保育園 ☎ 43-5596	5月29日(水)、6月26日(水) 10月30日(水)

※伝染性疾患の場合は、ご遠慮下さい。

※園内での事故は、保護者の責任において対応してください。

※詳細は、各保育園にてお尋ね下さい。

持 ち 物

水筒、お手拭タオル、着替え、おやつ

開催時間

★5・6月開催

午前9時30分～午前11時30分

各保育園 自由参加

★10月開催

午前9時30分～午後0時30分

※300円程度各自負担

※給食試食会開催のため、参加は1園のみとします。

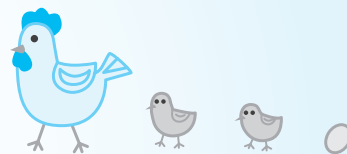



第3回ジョギング大会・団対抗ミニ駅伝大会を開催

去る3月2日（土）に垂井町朝倉運動公園一帯において、不破郡スポーツ少年団連絡協議会主催のジョギング・駅伝大会が開催されました。当日は、小雪が舞う寒空の下、関ヶ原町と垂井町のスポーツ少年団員429名が参加し、他の仲間と共にジョギングを完走しました。

また、団対抗ミニ駅伝大会では、1周0.7kmのコースを5人でつなぐリレー方式によって行われ、男子の部17チーム、女子の部9チームによる熱戦が繰り広げられました。

団対抗ミニ駅伝「男子の部」

優勝 表佐野球 13分37秒

準優勝 関ヶ原野球 13分49秒

第三位 垂井東野球 14分02秒

団対抗ミニ駅伝「女子の部」

優勝 垂井町ミニバスケットボール 14分58秒

準優勝 垂井町ソフトテニス 15分20秒

第三位 関ヶ原野球（女子） 15分25秒



一剣 剣士募集

一剣では現在、保育園児から中学生まで、「強く楽しく」をモットーに一所懸命練習に励んでいます。保育園児や幼稚園児、初心者の子には、礼儀やあいさつ、竹刀の握り方からひとつひとつ教えていきます。練習の成果を発揮するため、多くの大会にも出場し、勝つ喜びを覚え、また、昇級・昇段審査でも確実に合格しています。稽古や試合だけでなく、楽しいレクリエーションやイベントもあり、剣士同士の仲を深め、幅広い子どもたちの交流を深めています。

剣道を通して、剣道技術の習得はもちろん、礼儀作法や思いやりを勉強し感謝の気持ちを育てます。はじめての子も経験者の子も見学自由ですので、まずは見に来てください。



募集生…保育園児・幼稚園児・小学生・中学生

稽古日・時間

・一部（はじめての子向け）

火曜日 午後6時30分～午後7時

関ヶ原中学校体育館・格技場にて

土曜日 午後5時～午後5時30分

関ヶ原中学校格技場にて

・二部（経験者向け）

火曜日 午後7時～午後8時30分

関ヶ原中学校体育館・格技場にて

土曜日 午後5時30分～午後7時30分

関ヶ原中学校格技場にて

見学・入部に関するお問い合わせ先 問 一剣（多和田雄介）

☎ 43-0101

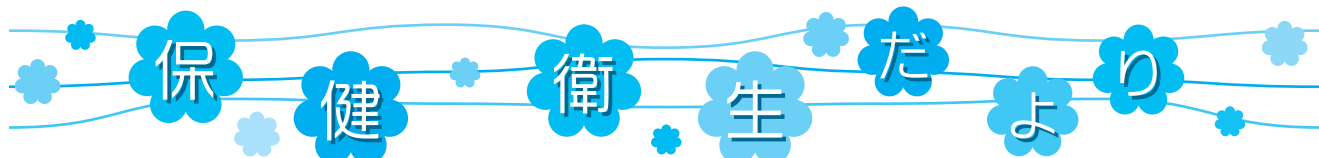

問 やすらぎ健康増進センター ☎ 43-3201

個別予防接種のお知らせ

4月より下記の方を対象に予防接種がはじまります。体調のよいときに保護者の方と一緒に接種してください。

* 麻しん・風しん（MR混合ワクチン） *

対 象 者：MR 1期 生後12月～24月に至るまでの間にある方
MR 2期 小学校就学前（幼稚園児）（平成19年4月2日～平成20年4月1日生まれ）
接種回数：1回
接種期間：平成25年4月1日～平成26年3月31日
※MR 2期については、積極的勧奨期間は4月1日～6月30日です。
※MR 1期は、乳児健診にて予診票を配布します。MR 2期については、個別通知します。

* 日 本 脳 炎 *

対 象 者：1期 3歳～90ヶ月未満児
2期 9歳～13歳未満児
※特例措置対象者：平成7年4月1日から平成19年4月1日までの間に生まれた方で日本脳炎の予防接種を受けていない方
接種回数：1期初回：2回、1期追加：1回、2期：1回
接種期間：平成25年4月1日～平成26年3月31日
※3歳児のお子さんには、3歳児健診受診時に予診票を配布します。また特例対象者で接種を希望される方は、やすらぎまで予診票を取りにお越しください。接種歴確認のため、母子健康手帳を必ず持参してください。



* 2種混合 （ジフテリア・破傷風混合） *

対 象 者：小学校6年生
（平成13年4月2日～平成14年4月1日生まれ）
接種回数：1回
接種期間：平成25年8月1日～8月31日
※対象者には個別通知します。

■ 接種場所

不破郡内の委託医療機関にて接種ができます。接種希望日の1週間前までに電話予約をしてください。日時等は各自でご確認ください。

関ヶ原町

浅野医院 ☎ 43-0017
藤井病院 ☎ 43-0032



垂井町

あいはら医院 ☎ 22-1013
多賀内科医院 ☎ 22-0107
博愛会病院 ☎ 23-1251
はくあい内科クリニック ☎ 24-1265
古井医院 ☎ 22-0031
古川医院 ☎ 22-0811
不破医院 ☎ 22-0126
安田医院 ☎ 22-3153
やまざきキッズクリニック ☎ 23-0577
和田内科胃腸科 ☎ 23-2828



～関ヶ原町特定不妊治療の助成について～

関ヶ原町では、平成25年4月1日より特定不妊治療（体外受精・顕微授精）について、岐阜県特定不妊治療費の助成を受けられたご夫妻へ追加助成を行います。

○対象となる治療

「岐阜県特定不妊治療費助成事業」の対象となる治療

○対象者

次のすべてに該当する方

- ①岐阜県特定不妊治療費助成事業の助成承認決定を受けていること
- ②平成25年4月1日以降に始めた特定不妊治療であること
- ③申請時において夫婦のいずれか一方又は両方が関ヶ原町内に住所を有すること

○助成内容

1年度（4月1日～3月31日）あたり、1回10万円を限度とし、初年度は3回まで、次年度以降は2回まで、通算5年間助成します。ただし、通算10回を超えることはできません。また、対象治療費は特定不妊治療に要した額から岐阜県の助成分を差し引いた額です。

○必要なもの

- ①関ヶ原町特定不妊治療費助成事業申請書
- ②特定不妊治療にかかる医療機関の領収書
（原本をお持ちください。当健康増進センターで確認の上コピーします。）
- ③岐阜県特定不妊治療費助成事業承認決定通知書
- ④印鑑
- ⑤申請者名義の銀行の預金通帳（ゆうちょ銀行は利用できません）

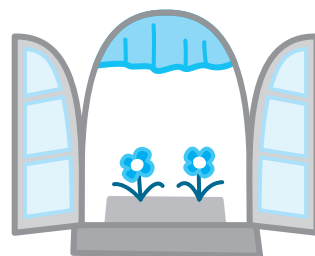

問 関ヶ原町やすらぎ健康増進センター

☎ 43-3201

■ 春キャベツと鮭のクリーム煮 ■

* 体に嬉しい健康料理 *

春キャベツや新玉ねぎがおいしいこの時期にぴったりのたんぱく質控えめ料理♪

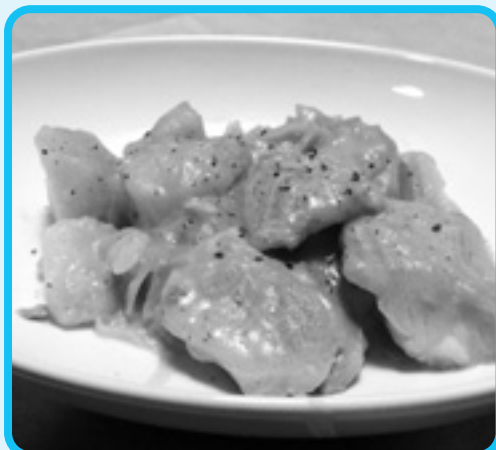

■ 作り方

- ①キャベツは芯を除いて3cm幅のざく切りにする。じゃが芋は6～8つに切り水にさらす。玉ねぎは薄切りにする。
- ②鮭は皮を除いて一口大のそぎ切りにし、ザルに入れ熱湯を回しかけて霜降りにする。
- ③フライパンに油を熱し、玉ねぎをきつね色になるまで炒める。じゃが芋、キャベツを加えて全体に油が回ったら、鮭、水、固形コンソメ、酒を入れてふたをして中火で15分蒸し煮にする。
- ④牛乳を加えてひと煮立ちさせたら、水溶き片栗粉でとろみをつける。
- ⑤塩、こしょうで味をととのえて出来上がり。

■ 材料 (4人分)

生鮭 ----- 3切れ 固形コンソメ -- 1個
 キャベツ ---- 1/4玉 酒 ----- 大さじ2
 じゃが芋 ----- 2個 塩 ----- 小さじ1/3
 玉ねぎ ----- 1個 こしょう ----- 少々
 サラダ油 --- 小さじ1 牛乳 --- 1/2カップ
 水 ----- 1 1/2カップ 片栗粉 --- 小さじ2

ポイント

たんぱく質の摂りすぎは腎臓に負担がかかります。特に肉、魚、卵、大豆製品、乳製品の量には注意が必要です。ポイントは、副菜や汁物でたんぱく質食品を入れすぎないことやメイン料理に野菜を上手に使ってボリュームアップを図りながらたんぱく質を摂りすぎないことです。今回紹介した料理の他にも、ロールキャベツや野菜の肉巻き、春雨スープなどもたんぱく質を控えられれるおすすめの料理です。

家族の健康カレンダー 4月

	内 容	日 時	会 場	対象者	備 考
母子関係	B C G 予 防 接 種	11日(木) 午後1時15分～午後1時30分	保健福祉総合施設 「やすらぎ」	生後3ヶ月～1歳に至るまでの間にある方	母子健康手帳
	三種混合予防接種	午後1時30分～午後1時45分		生後3～90ヶ月に至るまでの間にある方	
	ポリオ予防接種	午後1時45分～午後2時00分			
	四種混合予防接種	午後2時00分～午後2時15分			
	ブルママさん・お子さん何でも相談 すくすく相談	15日(月) 午前9時30分～午前11時00分		妊娠中の方・乳幼児希望者	母子健康手帳 ※母乳相談(助産師)、すくすく相談 (関ヶ原病院作業療法士他)は予約 制です。(申込みは保健師まで)
	1歳6ヶ月児健診	18日(木) 午後1時15分～午後1時45分		平成23年8月・9月生まれ	問診表・母子健康手帳・ 目と耳のアンケート (3歳児のみ)、
	3歳児健診	午後1時45分～午後2時15分		平成22年2月・3月生まれ	尿検査(3歳児のみ)
キッズピクス	22日(月) 午前9時30分～午前11時30分		平成22年4月2日～ 平成23年4月1日生まれの児	運動のできる服装、 飲み物(お茶、水等)、タオル 手作り手帳	
成人関係	健康短期大学オリエンテーション		保健福祉総合施設 「やすらぎ」	申込者	受講料(1講座6,000円) ※スッキリ☆引締め教室は3,000円 調査票と同意書 (申込時に配布したもの) 眼鏡(必要の方)
	①スッキリ☆引締め教室	9日(火) 午前9時30分～午前11時30分			眼鏡、受講料: 6,000円
	②新!血液さらさら教室	午後1時30分～午後3時30分			
	③右脳活性化教室	11日(木) 午前10時00分～午前11時30分			受講料(1講座6,000円) 調査票と同意書 (申込時に配布したもの) 眼鏡(必要の方)
	④シルバーピクス教室	午前9時30分～午前11時30分			
	⑤スラッと姿勢美教室	12日(金) 午後1時30分～午後3時30分			運動のできる服装、 飲み物(お茶、水等) 靴、バスタオル
	⑥気功＆ヨガ教室	午後1時30分～午後3時30分			
	スッキリ☆引締め教室	17日(水) 午前9時15分～午前12時00分			
	新!血液さらさら教室	午後1時00分～午後3時45分			
	気功＆ヨガ教室	19日(金) 午後1時00分～午後3時15分			
	シルバーピクス教室	24日(水) 午前9時15分～午前12時00分			
	スラッと姿勢美教室	午後1時00分～午後3時45分			
右脳活性化教室	25日(木) 午前10時00分～午前11時30分				

足のお手入れ上手になりましょう

足や足の爪は、身体を支えるという大切な役割をもっています。足指や爪のトラブルがあると、歩いたり、靴をはくことに困り、外出が減る、筋力が落ちる、などの悪循環から転びやすくなったりします。

「立つ」、「歩く」という動作の要である足をいたわってあげましょう。



目が見えにくい



手の筋力が落ちた



からだが固くて曲げられない



こんな理由で足のケアができず、足のトラブルを悪化させてしまう人がたくさんいます。本人だけでなく家族や介護している人も一緒に学び、ケアしていくことが大切です。

足のお手入れの方法

①毎日入浴して足を清潔にしましょう。

(お風呂に入れない日は足浴がおすすめです。)



②風呂からあがったら、指の間までよく拭く。

足全体、爪をよく観察する。



③爪がのびていたら切る。足全体、爪をよく観察する。

【爪の切り方】

①まっすぐ切る ②両端を少し切る

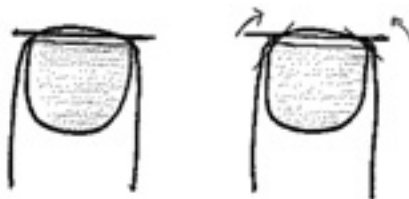

深爪に注意!



④ハンドクリームやボディクリームで保湿をする。

⑤マッサージをする。

(動かせる範囲で無理なくおこないましょう)

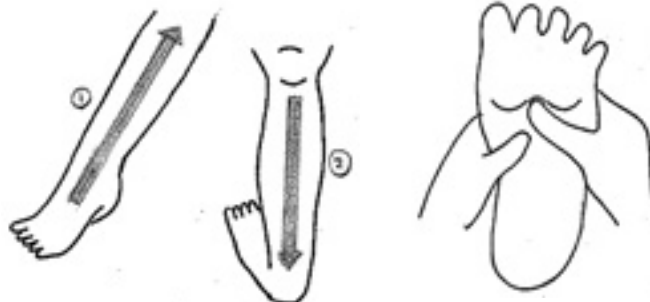

足の裏にはからだの機能を向上させるツボが集中しています。手の親指で軽く刺激するといいですよ。

(水虫やタコ、ウオノメ、外反母趾などの異常があれば受診しましょう)



関ヶ原病院からのお知らせ



☎ 43-1122

大腸検査に新たな選択肢

CTコロノグラフィー導入

大腸がんによる死亡数、罹患数は年々増加傾向にあり、死亡数は女性では1位、男性で3位となっています。罹患数は特に男性に多く、40歳代から急激に増えており、高齢になるほど多くなります。また、50歳代から急激に死亡数が上昇しています。しかし、早い段階で発見された場合の生存率は非常に高いので、早期発見が大変重要です。現在、大腸がん検診は便潜血検査を主体に行われていますが、大腸CT検査はより精度が高く、また、注腸・大腸内視鏡検査に比べて負担が少ない、最新の大腸がんスクリーニング検査です。

■ 大腸CT検査の特徴

長 所

- ・ 短時間の検査（10分程度）。
- ・ 内視鏡の挿入がないこと、体位変換が少ないことから、大腸内視鏡や注腸と比べて体に優しく苦痛が少ない。
- ・ お腹全体を撮影するため、大腸以外の臓器の疾患も把握することができます。
- ・ 大腸の形や他臓器との位置関係が把握できます。
- ・ 病変を見つける精度が内視鏡の次に優れています。

短 所

- ・ 組織を採取できない。
- ・ 病変の色や硬さの情報が得られないため平坦な病変は検出しにくい。
- ・ CTによる被ばくがあり、妊娠の可能性のある方は受けることができません。（当院のCTは最新の被ばくを押さえる機能を搭載し、今までの半分の線量で撮影しています。）
- ・ 従来の大腸検査と同様、腸管内をきれいにする前処置は必要で、これがうまく出来ない場合は、正確な検査が困難になります。

■ 検査の流れ

- ・ この検査では前日から消化の良い食事と下剤を用いて腸の中をきれいにします。
- ・ 検査当日、専用の検査着に着替え、CT検査台に横向きで休みます。
- ・ 腸の動きを抑える注射をします。
- ・ 肛門からチューブを挿入して、炭酸ガスを送り大腸を伸展させます。
- ・ 大腸が十分に拡張したら仰向けと腹這いの2回CT撮影をします。
- ・ 撮影されたデータから仮想大腸内視鏡像を作成します。

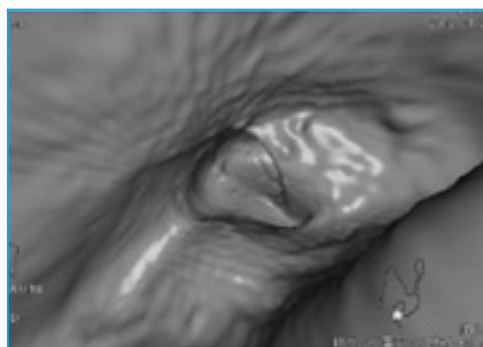

▲仮想大腸内視鏡像

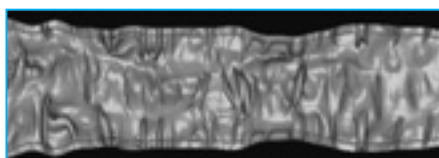

▲大腸の展開図



▲大腸全体像

■ C Tコロノグラフィー(C T-C)検査は専用注入装置で炭酸ガスを使用します

- ・ 当院のC T-C検査で使用するガスは、腹腔鏡手術で持ちいられる炭酸ガス（二酸化炭素）を使用しています。
- ・ 炭酸ガスがおなかに入っている間はお腹の張りやトイレに行きたい感じがありますが、二酸化炭素は空気の約150倍速く体内に吸収され、10分程度でお腹は楽になります。
- ・ 当院で使用している炭酸ガス注入装置は、ガスの送気圧と送気量の管理を自動で行うC T-C専用の装置であり、安定した大腸の拡張を得ることができ、患者さまの苦痛の軽減に配慮しています。

■ C Tコロノグラフィーでの検査をお勧めするケース

C Tコロノグラフィーでは、残渣（便の残り）とポリープとの鑑別が困難なため、以下の方にC Tコロノグラフィーをお勧めしております。

- ・ 高齢、心臓や肺のお病気をお持ちのため、通常の大腸内視鏡検査が困難と判断された方。（ただし、下剤による身体へのご負担はかかりますので、可能かは担当医が判断いたします。）
- ・ 腸の癒着などによって、腸の曲がり著しく、大腸内視鏡挿入が困難かつリスクを伴うと判断された方。
- ・ 過去に大腸内視鏡検査や注腸検査で痛い思いや苦しい思いを経験された方。
- ・ 実際に大腸内視鏡検査で大腸癌を疑い、その病変の確認とさらなる情報収集が必要と判断された方。

また、C Tで病変が疑われた場合（がんやポリープが疑われた場合）は直接大腸内視鏡検査をする必要があります。ご予約が必要な検査ですので当院内科外来を受診してください。

医師が内視鏡検査、注腸検査、C Tコロノグラフィーのいずれにメリットがあるか、検査が可能かを判断し、検査説明と予約を行います。

内 科 高野 幸彦
放射線科 小林 好一

●国保 関ヶ原病院の外来診察と担当医師（平成25年 4 月）※都合により休診になる場合があります。

診療科名等		月	火	水	木	金	土
内 科	一診	高野	瀬古	森島	瀬古	瀬古	森島
	二診	小木曾	桐井	桐井	森島	桐井	小木曾
	三診			高野	小木曾	高野	循環器外来
	五診	斎藤		小木曾		斎藤	
	初診	瀬古／小木曾	森島	土井／小木曾	桐井	大西	高野
	午後				斎藤(予約外来)	斎藤(予約外来)	
外 科	一診	宮	松尾	宮	宮	宮	松尾
	三診・処置	松尾	福田	松尾	松尾	佐々木	宮
	午後	病棟回診・手術等	手術等		手術等	検査・手術等	
脳神経外科	外科・二診	毎週土曜日（午前）					安藤
皮 膚 科	外科・二診	押谷	毎週月曜日（午前）※月曜日が祭日の場合は火曜日				
整 形 外 科	一診	河村	楊	久島	楊	楊	久島
	二診	久島					
	処置・リハビリ診察		久島(午前10時まで)		久島(午前10時まで)	久島(午前10時まで)	
眼 科	午前	白木				西田	
耳鼻いんこう科	午前		久世				1・3・5 久世 2・4 西堀
歯 科	午前	佐木	佐木	佐木	佐木	佐木	佐木
	午後	佐木	病棟往診・手術		佐木	佐木	

◎急患の場合は、随時診察を行います。（TEL43-1122）
 ※担当医等は都合により変更となる場合があります。
 ※内科午後救急は、午後救急担当医が救急（夜間）診察室にて診察を行います。
 ※耳鼻いんこう科の1～5はその週を表しています。
 ※歯科へ予約外受診される場合は、電話にて来院時間の確認をお願いします。
 （手術・健診などにより午後休診になる場合があります。）

○診察再開のお知らせ○

4 月より、整形外科の
水曜日・土曜日の診察を
再開します。

○休診のお知らせ○

整形外科 4月19日(金)
歯 科 4月19日(金)午後

足の裏から子どもが育つ！？

第2弾 ～家庭でできる足の発育～

前回の第1弾では土踏まずの成長と子どもの成長についてのお話をしましたが、今回の第2弾では、実際の扁平足についてとご家庭でできる足の発育についてのお話をしていこうと思います。

まず、実際の扁平足とはどんなものなのかと言うと、一般的に知られている『土踏まずがつぶれている足の裏』と言うだけではなく様々な見かたがあります。

今すぐできる簡単なものは、図1のように

『まっすぐ立ったときの後ろから見たアキレス腱が「ハ」の字になり垂直より10°以上傾いている』

『足を後ろから見たときに足の小指側がかかと影の影から大きくはみ出している』



図1

などがすぐに確認できる扁平足の特徴です。そのほかもっと細かく見る場合はフットプリント（足形）やレントゲンなどを用いることもあります。

では、このような扁平足に対してご家庭ではどのようにしていけばよいのかと言うと、まずは正しい靴選びです。現代では裸足のまま外で遊ぶ機会が少なくなり、必要以上に衝撃吸収材を用いた厚いソールで足を過保護にすることにより足の発育にブレーキをかけているかもしれません。

そのため、靴底が硬く、かかとをしっかりとホールドしかかたが「ハ」の字に倒れこまないように支えることができ、指の付け根の部分で曲がりやすい靴を選ぶことはとても大切であり、長い時間靴を履く現代では正しい靴選びが足の発育に大きく影響していると思われます。

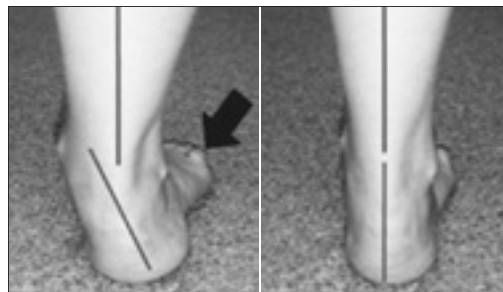
次にご家庭でできる扁平足予防は土踏まずを作るための筋肉を強くすることです。土踏まずは後脛骨筋（こうけいこつじん）という筋肉が土踏まずを釣り上げることでできており、この筋肉を強くすることで足の発育を促すことができます。

具体的な方法は図2のような足の指でタオルなどを手繰り寄せるタオルギャザーや、図3のような足の指でグーチョキパーを繰り返し行うグーチョキパー体操などがあります。どちらも毎日2,3回程度継続して行うことで土踏まずを作る筋肉を強くすることができます。

最後に、第1弾でもお話した通り扁平足は病気ではありません。ですが子どもたちにとって足の発育は運動の発育に影響しており、小さなころからご家庭で『足を育てる』ことが子どもたちの健やかな成長につながるのではないかと思います。



図2



図3

リハビリテーション科 野村 健人

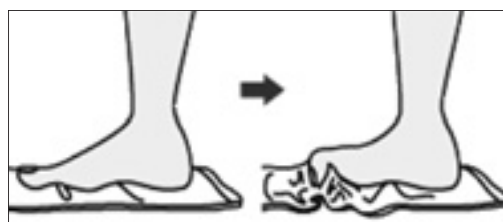
ギャラリー展をご紹介します！

3月の
展示



▲北保育園 4歳児「折り紙であそぼう」



▲関ヶ原古戦場祭り 2012 フォトコンテスト



消防署からののお知らせ



不破西消防署 ☎ 43-0119

林野火災防止

出火の原因

「ゴミ焼き」「たばこ」「火入れ」などの火気の取扱いの不注意、不始末によるものが大半を占めています。これは、皆さん一人ひとりの注意で防ぐことができます。

林野火災防止のための注意点

- ・ 枯れ草等のある火災が起こりやすい場所では、たき火をしないこと。
- ・ 喫煙は、指定された場所で行い、吸いがらは必ず消すとともに、投げ捨てないこと。
- ・ バーベキューなど火を使用する場合には、指定された場所で行い、そこを離れる時には、完全に火を消すこと。
- ・ 各自のゴミは、指定された場所に捨てるか持ち帰ること。
- ・ 火気を使用する場合は、周囲の可燃物の状況に十分注意するとともに消火用の水等を必ず用意すること。
- ・ 強風注意報や乾燥注意報などが発表されている場合は、火気の使用は差し控えること。



住宅防火の推進

収れん火災

太陽光線の光が凸レンズや凹面鏡によって屈折や反射をして、可燃物を発火させます。特に太陽光線が低い角度から差し込む冬場に多く発生しています。

ペットボトル等の周囲に可燃物を置かないようにしましょう。

ペットボトルの他、ガラス玉や、金魚鉢、アクセサリーをつるす吸盤により火災になったケースもあります。



電源プラグのトラッキング



長期間コンセントにプラグを差し込んだままの状態で使用し、湿気を含んだほこり等が付着すると火災になる可能性があります。

一般家庭では特に冷蔵庫やテレビのコンセントが確認しにくい位置にあるため、定期的に点検をし、付着したホコリ等を除去することが必要です。

ガステーブルと壁面近接 低温着火

木材は低い温度で加熱し続けると、木材自身の温度が上がり続け、長期のうちに炭化し火災になる場合があります。

ガステーブル等の燃焼機器の近くの壁面は、内壁内の木材が低温着火により出火する恐れがありますので、十分な距離を設けるか壁との間に防熱板を置きましょう。

平成25年度

関ヶ原町消防団任命式

日時 3月31日(日) 午前9時～

場所 ふれあいセンター

★小隊訓練、放水訓練などを行いますので、どうぞご観覧ください。

●消防署 平成25年 2 月分

◎救急

	出動件数	
	今月	累計
交通	6	8
一般負傷	4	7
急病人	14	36
その他	4	12
計	28	63

◎火災

	件数	
	今月	累計
建物	0	0
車両	0	0
林野	0	0
その他	0	0
計	0	0

◎火災時における災害情報はテレホンサービス TEL 24-1090

細川忠興陣跡碑を設置しました！

関ヶ原合戦布陣図に名前がある東西両軍の武将のうち、未だ陣跡碑のない武将の代表格であった有力武将・細川忠興。この忠興の陣跡碑を新しく製作し、開戦時の布陣場所に近いと推定される宝有地区内の児童公園内に設置し、さる3月16日(土)、関係者参加のもと除幕式を行いました。

陣跡碑は細川忠興陣跡碑にふさわしく、かつ周辺環境に調和した意匠*を工夫したものとなっています。

また関ヶ原古戦場に新しい陣跡碑が設置されるのは、何十年ぶり？戦後初？ともいわれることです。

※ 細川忠興陣跡碑の意匠について

- ・素材として黒御影石を使用し、「細川忠興陣所跡」の文字を彫るとともに、細川忠興ゆかりの武具である「越中頭形兜(えっちゅうずなりかぶと／頭上に山鳥の尾を逆立てているのが特徴)」と「歌仙拵(かせんこしらえ／家臣6人を成敗したことから名のついた刀で、黒漆塗りの鮫皮を研ぎだした鞘が特徴)」、そして細川家の家紋である「九曜紋」をあわせています。



スポーツ 少年団 だより

関ヶ原バレーボールスポーツ少年団

私達、関ヶ原バレーボールスポーツ少年団では、バレーボールが大好きな小学校2年生から6年生までが仲良く活動しています。

この3月には4名の6年生が卒団します。3月3日には不破郡お別れバレーボール大会が行われ、6年生最後の試合を力いっぱい行いました。大会の閉会式では、入賞したチーム表彰とベストプレイヤーの個人表彰を受ける事が出来ました。3月10日には心に残る卒団式を行いました。

関ヶ原バレーボールスポーツ少年団では次に続く子供達を募集しています。友達とチームを作ってバレーボールにチャレンジしてみませんか。

練習は水曜日と金曜日午後7時から、土曜日は午後1時から町民体育館で行なっていますのでいつでも見学に来て下さい。



～手作りジェラートの店～

やぎ工房 may!may! のNEWキャラクター紹介!



やぎ乳アイスをこよなくアイス(愛す)
子やぎの廿の子だよ。

めめたんブログ・ツイッターやってるよ!
よろしくめめえ〜♪

🏠 ブログ HP <http://yagichichiouendan.blog.fc2.com/>
ツイッター めめたん @yagichichi_ice

営業時間 午前10時～午後5時

定休日 月曜日・祝祭日の翌日



エコミュージアム関ヶ原 今月のイベント

イベント参加希望の方は
電話にてお申込みください
☎ 43-5724

ギャラリー

トールペイント展

～親しみやすくて素敵な

トールペイントの世界!～

出展: アトリエ絵夢の仲間達

期間: 4月3日(水)

～28日(日)

関ヶ原ふれあいセンターからの

☎ 43-2233

お知らせ

あなたの本に新しい読み手を! 本のリサイクル市開催のお知らせ

図書館で保存期間の過ぎた雑誌や、皆さんに持ち寄っていただいた本をご自由にお持ち帰りいただけます。

期間 4月27日(土)～5月6日(月)

時間 午前10時～午後5時

場所 ふれあいセンター 創作室

※初日のみ お一人10冊まで

※一度お持ち帰りになった本は返品できません。

◆不要本を募集します!

本のリサイクル市に提供していただける本を募集します。リサイクル市開催日まで、ご家庭で不要になりました本を図書館カウンターまでお持ちください。ご協力宜しくお願いします。

○百科事典、問題集、学習参考書は除外

○リサイクル市で残った本の処理は、図書館に一任

○引き取りは無料

■おはなし原っぱ

ふれあい図書館内おはなしコーナーにて、ボランティアの方と職員による読み聞かせ会を開催しています。どなたでも参加できます。

4月13日(土) 午前10時30分～午前11時

担当: 手作りクラブ

★ぞうってこまっちゃう

★トイレにいったいいですか

4月27日(土) 午前10時30分～午前11時

担当: ばんびーなの

★きのうえのほいくえん

★大型絵本 ぐるんぱのようちえん

4月

大垣7～フルテレビ

デジタル12ch・デジアナ6ch

番組のお知らせ

【特別番組】

高校演劇 春季合同公演

◇29日(月) 午後8時～ 他

レギュラー番組総集編

◇29日(月) 午前7時～ 他

雄勝～法印神楽の復興

◇29日(月) 午後3時～ 他

【レギュラー番組】

ニュースLink

◇火～日 午後6時～ 他

げんきはなまる

◇月～日 午後8時30分～ 他

暇つぶしTV マチサガ!

◇8日(月)～14日(日) 午後6時30分～ 他

TV増刊号「みるチャン」

◇8日(月)～14日(日)・22日(月)～28日(日)
午後7時30分～ 他

里見まさとのご町内探訪

◇22日(月)～28日(日) 午後6時30分～ 他

Local supli (ローカルサプリ)

◇1日(月)～7日(日)・15日(月)～21日(日)
午後6時30分～ 他

風にふかれて TVギャラリー 他 好評放送中!

🏠 <http://www.ogaki-tv.co.jp/> 📧 oct@ogaki-tv.co.jp

※身近な情報をお寄せください。





お知らせ

ふるさと納税による寄付者 (平成24年10月～平成25年3月)

関ケ原町では「ふるさと応援基金」を設置し、下記の事業について関ケ原を応援したい皆様よりご寄付をいただいております。上記の期間でご寄付いただいた方を掲載させていただきます。なお掲載に関しては同意をいただいた方のみとなっております。

対象事業

- 1 歴史と自然に調和したまちづくり事業
- 2 便利で活力あふれるまちづくり事業
- 3 ふれあいに満ちたまちづくり事業
- 4 創造性あふれる人・まちづくり事業
- 5 交流と協働で進めるまちづくり事業
- 6 その他目的達成のために必要な事業

寄付をいただいた方

8名 合計123,000円

お名前	金額
座間 憲一郎 様	50,000円
仙石 麻衣 様	10,000円
青木 信太郎 様	13,000円

このほか 5名の方からも合計50,000円のご寄付をいただいております。

自衛官募集案内

◇技術海上幹部・技術航空幹部

受験資格 大卒38歳未満の者

受付期間 4月26日(金)～
5月17日(金)

試験期日 7月1日(月)

合格発表 8月16日(金)

◇技術海曹

受験資格 20歳以上の者で、
国家免許資格取得者等

受付期間 4月26日(金)～
5月17日(金)

試験期日 6月28日(金)

合格発表 8月16日(金)

※受験資格の年齢は、各種目とも平成25年4月1日現在です。

※技術海曹受験資格「国家資格等」の細部については、下記までお問合せ下さい。

問 自衛隊岐阜地方協力本部
大垣地域事務所

☎ 73-1150

福祉医療費受給者証(乳幼児医療等) の更新はお済みですか？

関ケ原町では、出生から中学3年生修了前(15歳到達後の最初の3月31日)までを対象に、医療費の自己負担分の助成を行っています。

ただし、小学1年生から中学3年生は所得制限があり、受給対象世帯には更新のご案内を郵送しておりますので、お早めに更新の手続きにお越しください。

※所得制限について

生活をともにする直系尊属(父母・祖父母等)の前年度(平成23年所得)の住民税所得割課税標準額の合計額が600万円を超える場合は受給することができません。

持参するもの

- ・福祉医療費受給者証交付申請書
- ・対象のお子さまの健康保険証
- ・印鑑
- ・振込先のわかるもの
(ゆうちょ銀行以外)

問 役場 住民課

☎ 43-1113

公共下水道及び農業集落排水処理施設 利用者へのお願い

下水道管路においては、河川を渡るなど、所々にポンプでくみ上げて下流へ流すマンホールポンプ施設を多数設置しています。

最近、マンホール内へ異物が流れ込み、ポンプでくみ上げることができなくなる事故が多発して、緊急修繕などを行っております。ポンプ故障の原因にもなりますし、汚水がマンホールの外へ流れ出て大変なことになりかねません。

ご利用の際(特にトイレ)には、**トイレットペーパー以外のものは絶対に流さない**で下さい。

ご協力をお願いいたします。

《絶対に流してはいけないもの》

- ・ティッシュ
- ・紙おむつ
- ・ウェットティッシュ
- ・生理用品
- ・(水に溶けないもの) など

問 役場 水道環境課

☎ 43-3053

街角観光案内所オープン

下記のとおり、関ケ原観光ボランティア協会による「関ケ原街角案内所」がオープンします。

開所期間 4月1日(月)

～11月17日(日)

午前9時～午後2時

関ケ原古戦場 春祭り 東首塚供養祭 開催

町商工会青年部を中心とした関ケ原古戦場春祭り実行委員会が、関ケ原合戦で東首塚に葬られた霊の供養と関ケ原町の春祭りの行事として一昨年から開催しているものです。

当日は、たくさんの催しを予定していますので、町民の皆さん多数のご来場をお待ちしています。

と き 4月27日(土)

午前10時～

と ころ 東首塚

関ケ原ふれあいセンター

内 容

- ・筑前琵琶の演奏
- ・グレート家康公「葵」武将隊による演武ショー
- ・餅つき、豚汁、お抹茶の野点などのバザー
- ・子ども対象の消防体験 など

問 関ケ原町商工会

☎ 43-0270

はかり定期検査

計量法の規定により、取引・証明に使用する「はかり」の定期検査を行います。該当の方は、必ず受験して下さい。

この検査を受けずに「はかり」を取引・証明に使用すると計量法違反行為となりますので、ご注意ください。

検査日 4月22日(月)

午前10時～午前12時

今須生活改善センター

4月23日(火)

午前10時～午後3時

関ケ原町役場

※はかり(付属品含む)、手数料(岐阜県収入証紙)を持参して下さい。

問 役場 地域振興課

☎ 43-1112



歴史民俗資料館からの お知らせ

○歴史民俗資料館入館者数
2月分 539人

せきがはら史跡ガイド

2月ガイド実績 2件

2日 大田市消防団
20名様(長野)【細見】
27日 (株)中央公論新社
7名様(東京)【安部】
史跡ガイド事務局(歴民内)

歴史を語る会だより

日時 4月16日(火)
午後1時～午後3時
場所 関ヶ原町中央公民館
テーマ 現地研修報告
青墓 円興寺と
墨俣 義円の墓めぐり
昔から“百聞は一見にしかず”と言われているように、何よりも現地を見ることが一番良い学習です。今回は、その感想文を集めてあります。それぞれの思いが語られています。今後の参考にして下さい。
※新年度会員募集中
年会費 2,000円
町外送料 1,000円
提案制度あり。現地研修、交流会参加など自由にできます。町外の方も自由に入会できます。お待ちしております。

4月13日(土)、14日(日)は 役場駐車場が使用できません

4月14日(日)は、伊吹山にて開催される「伊吹山ドライブウェイヒルクライム大会(自転車ロードレース大会)」が開催されるため、役場駐車場が4月13日(土)から2日間使用できなくなります。役場にご用のある方は、老人福祉センター駐車場をご利用ください。

問 役場 地域振興課
☎ 43-1112

平成25年度警察官A採用試験

岐阜県警察では、平成25年度警察官の採用試験を次のとおり実施します。

受験資格：

年齢 昭和57年4月2日以降に生まれた方
学歴 (1) 警察官AⅠ
大学(短大除く)を卒業
又は 平成25年9月30日までに卒業見込みの方
(2) 警察官AⅡ
大学(短大除く)を卒業
又は 平成26年3月31日までに卒業見込みの方

受付期間：4月3日(水)～19日(金)

第1試験日：5月12日(日)

問 垂井警察署 警務係
☎ 22-0110

税務職員募集(大学卒業程度)

職 種：国税専門官

受験資格：

- ①昭和58年4月2日～平成4年4月1日生まれの者
- ②平成4年4月2日以降生まれの者
で次に掲げる者
・大学を卒業した者 及び 平成26年3月までに卒業する見込みの者
・人事院が上記に掲げる者と同等の資格があると認める者

申込期間：4月1日(月)～11日(木)

試験日：

第1次試験 6月9日(日)
第2次試験 7月16日(火)から23日(火)までのうち、いずれか指定する日

問 名古屋国税局 人事第二課試験係
☎ 052-951-3511 (内線3450)
http://www.nta.go.jp/nagoya

アメリカン・スクエア・ダンス教室 体験教室の参加者募集！！

カントリー・ミュージックで楽しく華やかに踊ってみませんか？

と き 5月11日(土)

午後1時30分～

ところ 垂井町文化会館

練習室(2階)

対 象 郡内在住・在勤・在学の小学1年生以上の方
30名 <親子大歓迎>

準備等 上靴

(服装は普段着で結構です。)

参加費 無 料

応募締切 5月7日(火)

問 公認スクエア・ダンス指導者
富田 作夫

☎ 090-2577-2614

残すべき景観の素案を作成しました。 皆様のご意見を募集します！

NPO法人 市民協働支援機構では、国土交通省の「住まい・まちづくり担い手事業」の採択を受け、昨年8月から垂井町と関ヶ原町内10地区を調査研究し、景観計画の素案を作成しました。この素案には、各地区の特徴や活用の方角性についてまとめてあります。

役場 産業建設課の窓口にて配布していますので、是非ご一読賜り、多くの声をお寄せ下さい。

問 NPO法人 市民協働支援機構
☎ 0584-73-1280
☎ 0584-73-1295
✉ vanvavan@van-arch.jp

【粗大ごみの出し方】 布団シーツのファスナーは 必ず外してください！

布団やカーペット類は、切らずに粗大ごみとして出せるようになっていますが、ファスナー付きの布団や座布団等を出される場合は、必ずファスナーの部分切るか、取り外してから出して下さい。

ファスナーが付いている布団・座布団は収集いたしませんので、ご理解とご協力をお願いします。

問 役場 水道環境課
☎ 43-3053

ごみ排出量 平成25年2月分

品 目	25年2月の 排出量	24年2月の 排出量	比 較
燃やせるごみ	62.40 t	67.97 t	8.19%減
プラスチック類	7.42 t	7.02 t	5.70%増
燃やせないごみ	4.27 t	3.91 t	9.21%増

行財政改革の取り組み

行財政改革アクションプランの総括

平成22年度から平成24年度までの各年度に300億円程度の財源不足が見込まれていましたが、行財政改革アクションプランの取り組みを着実に進め、財源不足の解消とともに、必要な政策課題に対応するための予算編成ができました。

財源不足の解消

県民の安全・安心などに必要な事業は優先的に実施しつつ、優先度が低いものは削減するなど、メリハリある歳出の見直しをしました。また、人件費の削減や歳入確保対策も実施しました。

政策課題への対応

財政再建に取り組む一方で、経済・雇用、防災・減災など喫緊の課題への対応や、長期構想の実現に向けた取り組みにも着実に対応してきました。

財政構造の変化

人件費や公債費といった義務的経費が減少するなどしました。

今後の取り組み

行財政改革アクションプランの取り組みにより、財政構造が好転し、平成25年度以降は多額の財源不足は生じない見通しです。しかし、今後も増加が見込まれる社会保障関係経費への対応や、地域の活性化などの政策課題に対応していく必要があることから、引き続き歳出削減や歳入確保などの行財政改革の取り組みを進めていきます。

予算の姿

単位：億円

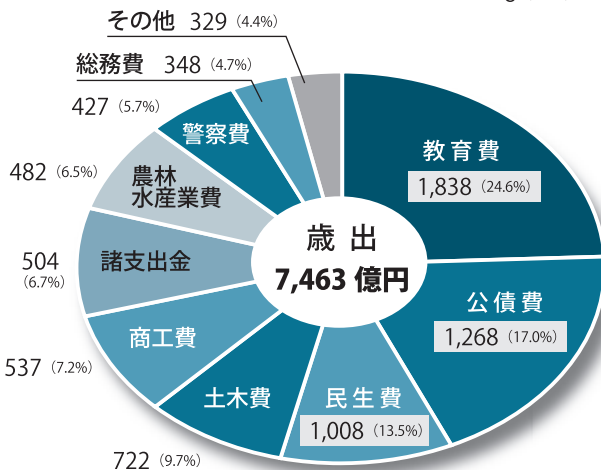
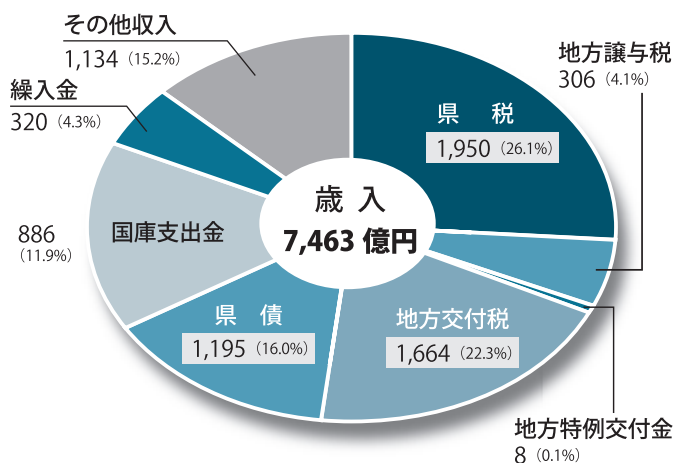

INFORMATION BOX 情報ボックス INFORMATION BOX



相談

家庭や学校での生活に関するさまざまな相談にお答えします
気軽にご相談ください。一緒に考えましょう。

いじめ相談 24	いじめについての相談 ▶24時間対応	☎ 0120(740)070
教育相談 ほほえみダイヤル	不登校や学習、進路など 教育全般の相談 ▶月～金 8:30～17:15（祝日除く）	※携帯電話からはご利用になれません。 ☎ 0120(745)070
岐阜県青少年 SOSセンター	引きこもりや親子関係、いじめ、 不登校などの相談 ▶24時間対応	☎ 0120(247)505 メールでの相談も可 sos505@fancy.ocn.ne.jp
子ども・家庭 110 番	家族や友人のことについての相談 ▶月～金 8:45～21:00 土 8:45～17:00 （祝日除く）	※携帯電話からはご利用になれません。 ☎ 0120(761)152 ※携帯電話はこちらへおかけください。 ☎ 058(276)4152
ヤングテレホンコーナー （少年相談窓口）	非行や犯罪被害、家庭問題、友人 ▶24時間対応	☎ 0120(783)800
こころのダイヤル 119 番	死にたい気持ち、こころの健康 ▶月～金 10:00～16:00 （祝日除く）	☎ 058(276)0119

【3】高橋尚子杯
ぎふ清流マラソン
5月19日(日)

ぎふスポーツフェア2013
4月13日(土)～5月19日(日)
岐阜メモリアルセンター

今、ニッポンにはこの夢の力が必要だ。
2020年 オリンピック・パラリンピックを日本で！



経済波及効果は全国で約3兆円、
約15万人の雇用を誘発
東京での開催は、東京都のみならず、
日本全国に新たな需要や雇用をもたらします。
開催に伴う新たな運営費は、
パラリンピックの運営費補助を除き、
すべて民間資金でまかないます。

特集

平成25年度当初予算

一般会計予算 7,463億円

対前年度当初予算比 +0.5%

「清流の国ぎふ」の未来づくり

地域の活力を維持し、安全・安心な地域社会を実現するため、岐阜県が有する3つの強み——清流長良川に代表される「恵まれた地域資源」、日本の真ん中に位置する「地の利」、ぎふ清流国体・ぎふ清流大会でも存分に発揮された「県民の底力、限りないポテンシャル（可能性）」——を活かし、魅力あふれるみんなが主役の「清流の国づくり」を推進します。

問 財政課 ☎ 058(272)1130

岐阜県の財政・予算

Web 検索

1 「成長・雇用戦略」の展開



全国、そして世界から所得や消費を呼び込み、地域に根ざした産業の利益拡大と地域雇用の創出を図るため、航空宇宙・次世代自動車分野における技術開発や人材育成支援、観光交流産業の基幹産業化などに取り組みます。加えて、未来につながる農林業づくりや、自然再生エネルギーを推進し、産業を支える基盤となる基幹道路などの整備を進めます。

成長・企業誘致戦略

- 航空宇宙・次世代自動車支援プロジェクト…………… 5,000万円
- 地場産業新ビジネス展開応援プログラム…………… 9,000万円
- 企業誘致の重点的推進…………… 16億8,052万円

多角的観光戦略

- 「清流の国ぎふ観光回廊」づくり…………… 1億円
- 新たな成長国に重点を置いた海外誘客の展開…………… 3,100万円
- 北陸新幹線開通を視野に入れた広域観光の推進…………… 800万円

重点的雇用戦略

- 女性・若者起業支援プログラム…………… 5億2,000万円
- 航空宇宙など重点分野での雇用の創出…………… 41億2,256万円

未来につながる農林業づくり

- 新規就農者を育成する研修施設の新設…………… 1億6,300万円
- 元気な農業産地構造改革の支援…………… 2億円
- 優良県産材の安定供給体制の強化と需要拡大…………… 19億137万円

自然再生エネルギーの推進

- 木質バイオマス発電の促進…………… 9億8,040万円
- 農業用水を活用した小水力発電施設の整備推進…………… 4億1,245万円

ネットワーク・インフラの整備

- 東海環状自動車道西回り区間の整備促進…………… 104億円
- リニア中央新幹線を活用した地域づくりの推進…………… 1,630万円
- 名鉄高架事業の推進…………… 1,000万円

2 確かな安全・安心の社会づくり



県民の安全な暮らしを確保するため、地震災害や原子力災害、社会インフラの老朽化など、県民生活を取り巻くさまざまなリスクに対応し、強靱な危機管理体制を構築します。また、少子高齢化に伴って増加していく医療ニーズや介護需要に応え、地域医療や福祉の充実・連携を図るとともに、日々の暮らしの安全・安心を確保します。

強靱な危機管理体制の構築

- 防災ヘリコプター「若鮎Ⅰ」の更新…………… 債務負担設定13億2,600万円
- 原子力防災対策の強化…………… 6,566万円
- 住宅等の耐震対策の拡充…………… 3億792万円
- トンネル緊急点検に基づく補修・安全対策の推進…………… 1億8,800万円

医療、福祉の充実・連携

- 県内で勤務する意思のある医学生への修学資金貸付け…………… 3億1,043万円
- 下呂温泉病院の再整備…………… 53億6,679万円
- 鷺山地区における障がい福祉施設の再整備…………… 2,841万円
- 重症心身障がい児者等に対する支援体制の充実…………… 1,467万円

暮らしの安全・安心の確保

- 地域コミュニティの再生による安全・安心な地域づくり…………… 2,009万円
- いじめ・不登校の未然防止…………… 421万円

3 本格的な「清流の国ぎふ」づくり



ぎふ清流国体・ぎふ清流大会を通じて、「清流」は、岐阜県のアイデンティティ（独自性）や魅力として広く認識されました。その「清流の国ぎふ」への誇りと愛着を活かし、各地域が行う地域づくりなど自発的な取り組みを支援します。また、「スポーツ立県戦略」や、「清流」環境を守り伝える取り組み、地域を支え、未来を担う人づくりを力強く進めます。

わがまち「清流の国づくり」

- わがまち「清流の国づくり」応援事業…………… 1億円
- 「清流の国」づくりの発信…………… 8,100万円
- 「チーム清流ミナモ」キャラバン隊…………… 7,409万円

「スポーツ立県戦略」の推進

- 「ぎふ清流国体・ぎふ清流大会」の財産を活かした競技力向上…………… 1億6,559万円
- 地域スポーツ・健康づくりの推進…………… 5,700万円
- スポーツを通じた障がい者の社会参加の促進…………… 1,355万円

「清流」環境の保全

- 水源林保全プロジェクトの推進…………… 5億2,482万円
- 上下流の連携による環境保全の推進…………… 2,105万円
- 「全国育樹祭」の開催準備…………… 2,600万円

地域を支え、未来を担う人づくり

- 県立高等学校におけるキャリア教育・就職指導の充実…………… 6,540万円
- 子育て支援サービスの充実と男性の育児参加の促進…………… 6,626万円

※数字は、平成25年第1回岐阜県議会定例会に提案された当初予算案をもとに掲載しています。

戸籍の窓

平成25年2月16日から
平成25年3月15日までの
受付分(敬称略)



人口と世帯

平成25年3月1日現在

人口	7,966人 (-17人)
男	3,906人 (-9人)
女	4,060人 (-8人)
世帯数	2,841世帯 (+1世帯)

出生

おめでとうございます



住 所	赤ちゃんの名前	お父さん お母さん
公門五	磯元 菜帆	隼 志保

結 婚

末ながくお幸せに



住 所	氏 名
西町一	宮崎 敬仁
愛知県	浦 明日香

死 亡

つつしんでおくやみ
申し上げます



住 所	氏 名	
秋 葉	中川 友子	70歳
公門二	西尾 勇	85歳
東 野	林 傳治	80歳
新 明	田中 常晴	91歳
柴 井	井野 ミヨ子	91歳



納付は便利な口座振替で！

町税等の納付には、便利な口座振替がお勧めです。一度手続きを行えば、翌年度以降も継続し、「忙しくて納めに行けない」、「納付を忘れてしまう」などという心配がなくなります。ぜひご利用ください。

口座振替の手続きをするには…

役場、町内の各取扱金融機関に備え付けの「町税等口座振替納付依頼書」に必要事項を記入の上、直接金融機関にてお申し込みください。

※ 役場では受け付けることができません。

取扱金融機関

- ・大垣共立銀行
- ・十六銀行
- ・西美濃農業協同組合
- ・ゆうちょ銀行

平成25年度 町税等納期限日

	4月	5月	6月	7月	8月	9月	10月	11月	12月	1月	2月	3月
固定資産税	●			●					●		●	
町・県民税			●		●		●			●		
軽自動車税	●											
国民健康保険料 水道使用料など	●	●	●	●	●	●	●	●	●	●	●	●

※納期限日は、上記表の●印の月の末日です。(末日が土・日・祝祭日の場合は、翌月曜日が納期限日)
※料金については、納付書などをご覧ください。直接各担当課にお問い合わせ下さい。

広報せきがはら

発行：関ヶ原町役場

〒503-1592 岐阜県不破郡関ヶ原町大字関ヶ原894番地の58

☎ 0584-43-1111

☎ 0584-43-3122

🌐 <http://www.town.sekigahara.gifu.jp/>

✉ info@town.sekigahara.gifu.jp

